Terremoto com cinco mil mortos: Iugoslávia

Em ruínas 80 por cento dos prédios de Skopje

Fundado em 17/7/1928 por J. E. DE MACEDO SOARES
ANO XXXV — N.º 10.851

Diario Carioca

Rio, sábado, 27 de julho de 1963

PERSPECTIVA

Danton Jobim

☆

Mula de sela

A BANCADA pessedista do Senado mostra-se agastada com o sr. João Goulart. O resultado é que um homem do gabarito do sr. Queiroz Filho, indicado para a embaixada na Iugoslávia, foi submetido a um veto humilhante, numa derrota que não é sua, mas do govêrno.

As relações dos senadores pessedistas com o Executivo mantinham-se num clima, senão de confiança, ao menos de fria cordialidade. Entretanto, as coisas mudaram bruscamente.

Não que o gesto de rebeldia ocorrido anteontem fôsse obra de um movimento ocasional de emoção coletiva, tão própria das assembléia políticas. O fato, porém, é que os senadores vinham se queixando, há muito, de que o Executivo reservava tôdas as suas atenções para a outra Câmara, relegando o Senado para um segundo plano. Ontem veio a oportunidade para a sublevação da bancada majoritária, numa demonstração de fôrça que desabou nas costas inocentes do honrado prócer democrata-cristão.

☆

O EXECUTIVO e o Legislativo são podêres teòricamente separados e harmônicos entre si. O diabo é que sempre que se acham realmente separados, o govêrno se esteriliza, entrando a administração em síncope. Mas, sempre que se harmonizem demais, o Legislativo se anula deixando de cumprir a sua missão.

De modo que as relações entre os dois Podêres devem observar um meio-têrmo entre a independência e a colaboração.

☆

AS molas que impulsionam os dois podêres políticos precisam ser constantemente lubrificadas. E o ó l e o detergente ideal, para o qual não se encontrou até hoje substituto, é a política.

Por isso o presidente da República, que tem nas mãos os cordéis da política, precisa estar vigilante para que o mecanismo das Câmaras não se enferruje por falta de tratamento adequado.

☆

NÃO é difícil recompor a situação do govêrno no Senado desde que o presidente restabeleça contato regular com os senadores, sobretudo os da bancada do PSD. O PSD é um partido governamental — e m b o r a nem sempre seja governista — como demonstrou no tempo do sr. Jânio Quadros. Tem uma natural tendência para ser o partido do govêrno, mesmo que o Executivo não lhe pertença, como no caso atual.

☆

COMPREENDE-SE que o sr. João Goulart esteja assoberbado por problemas críticos em hora como esta. Entretanto, precisa arranjar tempo para cultivar a bancada pessedista nas Câmaras se quiser ter dias de tranqüilidade no govêrno e abrir caminho para as suas reformas.

Chefe de um grande partido, sabe, porém, o presidente que não pode governar só com o PTB ou em aliança com a UDN.

A UDN é montaria de parada, que não serve para as longas viagens. Com suas alas conflitantes, é um cavalo arisco, que nem um guasca da fronteira como Jango pode montar sem arriscar-se a surprêsas. Mula de sela, de trote macio, para chegar sem novidade ao fim da jornada, sòmente o PSD. E' o que aconselhava inùtilmente a Café Filho o nosso amigo Ivo d'Aquino, que já viu muito mundo e conhece os homens.

BELGRADO — Um terrível terremoto sacudiu, ontem, a cidade iugoslava de Skopje, matando 5 mil pessoas e arrasando oitenta por cento dos prédios.

O terremoto se produziu com tanta violência que, imediatamente, foram interrompidas tôdas as comunicaçoes com o resto do país. A agência «Tanjug» informou que o movimento sismico, ocorrido às 5 horas da madrugada, quando tôda a população dormia, foi sentido a 150 quilômetros de distância e que «a cidade apresenta um aspecto horrível» como se tivesse sido vítima de um bombardeio recente.

Vítimas de arrastam

A cidade de Skopje, capital da Macedônia, de 200 mil habitantes, sofreu um «catastrófico» terremoto fazendo com que 100 mil famílias ficassem sem lar de uma hora para outra, pois mais da metade da cidade foi destruída. Muitos feridos ainda se arrastavam pelos escombros ao meio-dia. O Hotel Macedônia, de oitenta quartos, um dos principais edifícios da cidade, desmoronou-se matando todos os seus hóspedes.

A agência oficial de notícias «Tanjug» disse que dezenas de milhares de habitantes corriam atemorizados pelas ruas, muitos dêles feridos, para evitar serem esmagados pelos edifícios que «tombavam como árvores». Em uma edição extra, um diário de Belgrado disse que «os gritos dos sepultados e dos que perderam suas famílias são ouvidos por tôdas as partes. Entre os escombros das estação de estrada de ferro ainda se ouvem gemidos de pessoas enterradas. Segundo a agência a cena mais horrível é o Hotel Macedônia que «já não existe». Informou-se que o hospital da cidade também sofreu danos e que os pacientes se atiravam pelas janelas presos de pânico e muitos dêles quebraram pernas e braços.

Salvamento

O govêrno iugoslavo decretou, ontem, dois dias de luto nacional pela destruição de Skopje que já tinha sido destruída pelo mesmo fenômeno no ano 518 antes de Cristo. Tôda a Iugoslávia se mobiliza para salvar as vítimas. Em todo o país são organizadas coletas de medicamentos, alimentos, roupas e dinheiro para as famílias desalojadas. Os trabalhos de salvamento são especialmente difíceis porque a estação ferroviária, os hospitais, a cen-

(Conclui na 12.ª página)

CONFRATERNIZAÇÃO — Averell Harriman, chefe da delegação americana na Conferência Atômica, abraça, no têrmo dos trabalhos, o premier Nikita Kruchev

Kennedy adverte:

Guerra nuclear duraria uma hora

WASHINGTON e MOSCOU — Após afirmar que o acôrdo para prescrição das provas nucleares firmado na capital soviética é "um passo para a paz", o presidente Kennedy frisou, ontem, que uma guerra atômica, se deflagrada agora, duraria menos de 60 minutos e poderia matar mais de 300 milhões de americanos, europeus e russos, além de causar vítimas em várias partes do mundo".

Por outro lado, o primeiro-ministro Nikita Kruchev fêz, ontem, uma exortação no sentido de que seja obtido um pacto de paz entre as potências militares comunistas e ocidentais, como "outro passo para a realização do eterno sonho da humanidade: o desarmamento total". Prometeu que seu país apoiará as medidas destinadas a "liquidar a guerra fria", embora tivesse inssistido em que o problema fundamental, atualmente, é o da Alemanha.

Em mensagem dirigida pelo rádio e televisão a todo o país, o presidente John Kennedy preveniu que "não será num milênio que se solucionarão as divergências entre o Oriente e o Ocidente" e exortou as quatro potências nucleares — incluindo a França — a esforçar-se para impedir que as armas dêsse tipo se estendam a outros países.

EQUANIMIDADE

O governante americano não se referiu a China Comunista, pelo seu nome, ainda que tenha declarado que "um pequeno porém significativo número de nações conta com os recursos intelectuais, físicos e financeiros para pro-

(Conclui na 12.ª página)

PTB e PSD oferecem novas sugestões para a reforma

BRASILIA — O deputado Bocaiuva Cunha encaminhou, ontem, ao deputado Martins Rodrigues as sugestões do PTB à emenda elaborada pelo PSD, na base de sugestões do presidente João Goulart, para a reforma agrária, e pleiteando alterações nos artigos 2, 3 e 7, principalmente.

As sugestões trabalhistas foram redigidas pelo deputado Temperani Pereira, integrante da chamada "Ala Ideológica" — antes Grupo Compacto — e representa o pensamento, senão da totalidade, pelo menos da ala mais importante existente dentro do PTB.

SUGESTÕES

Para o artigo 2 da emenda sugerida pelo PSD pensa o PTB em dar nova redação, estabelecendo que se restrinjam as exceções para a desapropriação de propriedade territorial rural por interêsses social. O artigo 2, na emenda pessedista, teria todo o seu final suprimido, a partir das expressões "e só poderá".

O artigo diz que "a desapropriação realizada nos têrmos desta emenda limitar-se-á aos imóveis indespensáveos a cada plano de reforma agrária e só poderá recair em proriedade territorial inaproveitada ou explorada em condições anticeconômicas".

O sr. Temperani Pereira justifica a supressão das expressões com os seguintes argumentos.

"A — Entendemos que o texto propôsto vale como a institucionalização do latifúndio "in genere". Num texto constitucional que expressamente condena o latifúndio improdutivo, fica a "contrário sen-

(Conclui na 12.ª página)

QUASE DESAPARECEU — A pequena cidade de Skopje, na Iugoslávia, com 200 mil habitantes foi surpreendida por um violento terremoto, perdendo cêrca de 80% de seus prédios e deixando ao relento mais da metade de sua população. Até ontem o número de mortos e desaparecidos elevava-se a cinco mil, estando a cidade inteiramente isolada do mundo, sem meios para se comunicar até mesmo para a cidade mais próxima. — (Radiofoto UPI)

Caso dos documentos secretos

Jair responde ao STF e Hélio não foi ouvido

Possivelmente ainda hoje serão encaminhadas ao Supremo Tribunal as informações requisitadas para o julgamento do habeas-corpus em favor do jornalista Hélio Fernandes, prêso por ordem do ministro da Guerra.

A Procuradoria do Gabinete do chefe do Exército trabalhou até as primeiras horas de hoje, tendo oficiais que servem com o general Jair Dantas Ribeiro informado que o trabalho estaria em condições de ser remetido ao STF ainda na manhã de hoje.

Devido à ausência do auditor militar, o jornalista não foi ouvido ontem pelo general Crisanto de Miranda Figueredo, que, não obstante ter sido promovido ontem, continuará a responder como encarregado pelo Inquérito Policial Militar que apura à publicação de documentos tidos como secretos na «Tribuna da Imprensa». Embora possa ser tomado a qualquer momento, o depoimento do indiciado só deverá ocorrer na próxima segunda-feira. Um militar, cujo nome não foi revelado pelo general Crisanto, foi a primeira pessoa a ser ouvida no IPM, sendo seu depoimento guardado dentro do mais rigoroso sigilo.

Dia de Hélio

Informações colhidas no Gabinete do Comando do 1.º Batalhão de Polícia do Exército deram conta de que o jornalista passou bem o dia de ontem, devidamente acomodado no apartamento destinado a receber oficiais-superiores no cumprimento de punições disciplinares.

Na parte da manhã, recebeu a visita dos seus advogados, srs. Prudente de Morais Neto e Prado Kelly, com quem conferenciou longamente. À saída, o sr. Prudente de Morais Neto informou que o jornalista deverá passar a receber comida de casa ainda hoje, uma vez que não está passando bem com a comida do Quartel. Adiantou, ainda, que está sendo estudada pelo ministro da Guerra, conforme pedido já feito, a petição solicitando que a espôsa do diretor da «Tribuna da Imprensa» possa visitá-lo. Contudo, a incomunicabilidade prossegue, conforme declarações de oficiais da Polícia do Exército.

Supremo: Quarta-feira

Por seu turno, o advogado Sobral Pinto permanecia, ontem, em Brasília, onde aguardará o julgamento do pedido de habeas-corpus que impetrou em favor do jornalista prêso. Segundo declarações prestadas pelo advogado, o relator, ministro Ribeiro da Costa, já estara em condições, na próxima quarta-feira, de atender ou não ao remedio legal requerido. O próprio sr. Sobral Pinto fêz várias ligações telefônicas para o Gabinete do Ministro da Guerra, solicitando que fôsse apressado o envio das informações requisitadas pelo Supremo para se manifestar sôbre o caso

O inquérito

Ressalvando nada poder declarar sôbre o caso, o gen Crisanto de Miranda Figueiredo, encarregado do IPM, que apura a publicação dos documentos tido como secretos afirmou, ontem ao DIARIO CARIOCA que, "para raciocinar com isenção" não leu qualquer dos jornais de ontem

Embora adiantasse nada haver de nôvo sôbre o fato, fontes que lhe são chegadas informaram que nenhuma alteração houve no seu procedimento. Em função disso, tudo indica que, no término do Inquérito Policial-Militar seja por êle sugerido que o jornalista Hélio Fernandes seja processado como incurso no artigo 29 da Lei de Segurança Nacional (a votada pelo Congresso Federal em 1953). No artigo 42 dessa mesma Lei, fica estabelecido como fôro competente para processo e julgamento do feito criminal a Justiça Militar.

Denúncia

Assinada pelo chefe-de-redação da "Tribuna da Imprensa", foi entregue, ontem, ao Sindicato dos Proprietários de Emprêsas Jornalísticas uma denúncia em que declara haver um plano preconcebido de amordaçamento da imprensa. A denúncia registra expressamente como visados a própria "Tribuna", "O Globo" "Jornal do Brasil" e todos os órgãos dos "Diários Associados".

No próprio Sindicato foi colhida a informação de que haverá uma reunião extraordinária na próxima segunda-feira, para examinar a denúncia e sôbre ela tomar posição

Veemente desmentido

Por sua vez, o ministro da Justiça desmentiu, ontem, em depoimento assinado do próprio punho, a versão. A íntegra da declaração do sr Abelardo Jurema, que ontem voltou a se entender com o ministro da Guerra sôbre a questão, é a seguinte:

"Tenho tomado conhecimento da nota publicada em a primeira página da "Tribuna da Imprensa" de hoje, na qual se pretende, hajam "fontes ligadas à assessoria do ministro da Justiça", veiculado suposta "denúncia" de que o govêrno federal teria em andamento um plano para "amordaçamento dos veículos de orientação da opinião que discordam de suas diretrizes", cumpre-me vir a público opondo o mais formal desmentido, muito embora o próprio registro jornalístico não se tenha revestido da precisão necessária a se impôr quanto à veracidade do que propala.

A nota, cuja evidente malícia induz a crer em nossa participação no pretenso plano, qualificado de "maquiavélico" pelo referido vespertino, esquece a nossa qualidade de jornalista e deputado, cuja existência tem transcorrido em meio o diálogo, razão pela qual a liberdade de pensamente é valor por que luta, sem desfalecimento, minha consciência democrática de homem e cidadão, como sabem quantos acompanham minha vida pública.

E' preciso estigmatizar de vez, o falso jornalismo que, desaçaimado, investe contra a dignidade e a legitimidade de posições políticas assumidas com os olhos voltados para a paz e a harmonia da família brasileira.

Rio de Janeiro, 26 de julho de 1963.

(a) ABELARDO JUREMA
Ministro da Justiça e Negócios Interiores"

Conversa

O ministro da Justiça, deputado Abelardo Jurema, ainda disse, ontem, aos jornalistas que renunciará ao seu mandato e à condição de auxiliar do presidente da República se se comprovar que êle ou quem quer que seja do govêrno está tramando contra as liberdades democráticas.

— O govêrno está, apenas, empenhado em saber quem pôs em perigo a segurança nacional — afirmou, salientando que as autoridades militares consideram grave a afirmativa do sr. Hélio Fernandes, diretor da "Tribuna da Imprensa", de que 24 horas após está em condições de saber sôbre todos os assuntos, secretos, reservados ou confidenciais, tratados no Exército.

Além do mais, a divulgação, através da "Tribuna da Imprensa", de mensagens enviadas pelo ministro da Guerra aos comandos militares, enviadas sob código, permitiu a decifração dêsse código e, lògicamente, deu condições a que fôssem traduzidas outras mensagens transmitidas

(Conclui na 12.ª página)

OSVINO DESPEDE-SE — O marechal Osvino Alves ofereceu, ontem, um jantar ao sr. João Goulart. Não houve pronunciamentos políticos. O presidente da República conversou longamente com o ministro da Guerra, general Jair Dantas, que se sentou à sua direita.

Presidente acompanhando o inquérito com interêsse

O presidente João Goulart chegou às primeiras horas de ontem à Guanabara e imediatamente se dirigiu para seu sítio "Capim Melado", em Jacarepaguá, onde conferenciou com o ministro Abelardo Jurema, da Justiça, e com chefes militares, êstes por telefone.

O chefe do govêrno se pôs inteiramente a par de todos os acontecimentos relacionados com a prisão do jornalista Hélio Fernandes, diretor do vespertino "Tribuna da Imprensa", através do sr. Abelardo Jurema, que lhe fêz um relato completo dos contatos que mantivera com o marechal Osvino Ferreira Alves e com o general Jair Dantas Ribeiro, bem como com os coronéis Crisanto Miranda de Figueiredo e Napoleão Nobre, do I Exército. Tôdas as possíveis dúvidas que poderiam ter sido levantadas por um homem não familiarizado com particulares da técnica jurídica, foram desfeitas pelo sr. Abelardo Jurema, que juntou os seus aos argumentos dos chefes militares, mais afeitos ao tipo de assunto em que o sr. Hélio Fernandes se viu envolvido.

Legalidade

O sr. João Goulart se convenceu, de maneira absoluta sôbre a legalidade e a correção da atitude adotada pelo ministro Jair Dantas Ribeiro, acolhendo sugestão do coronel Crisanto de Figueiredo, presidente do Inquérito Policial-Militar instaurado no Ministério da Guerra, para apurar a identidade das fontes de informação do diretor da "Tribuna da Imprensa", que puseram e põem em perigo a segurança nacional, ao consentir na prisão do jornalista.

O ministro da Guerra, à tarde, ontem, conferenciou longamente com o sr. João Goulart, no Palácio das Laranjeiras. Novamente foi abordada a questão da prisão do sr. Hélio Fernandes e o general Jair Dantas Ribeiro expôs, com pormenores, todos os aspectos legais da questão. Considerou, e com êle o presidente da República concordou, a existência de indícios no crime que interessam à segurança nacional.

Osvino

Pouco antes de o ministro Jair Dantas Ribeiro ser recebido, o presidente João Goulart conferenciou com o marechal Os-

(Conclui na 12.ª página)

Tempo: Bom. Nevoeiro pela manhã.
Temperatura: Ligeira elevação.
Ventos: Variáveis fracos, com períodos de calmaria. Visibilidade boa, salvo durante o nevoeiro.
Máxima: 25,8 (Barão de Corumbá)
Mínima: 14,6 (Santa Teresa).

ANGOLA, PATRIMÔNIO DE PORTUGAL E BRASIL

O sistema ferroviário e portos que são alavancas de progresso

Quinta de uma série — CAIO JULIO CESAR VIEIRA

LOBITO, Julho (Via TAP e Panair do Brasil) — Esta rica e próspera cidade tem uma questão com Benguela a nobre pequena metrópole que tem 364 anos de existência: cada uma trabalha, age e funciona sempre com o permanente propósito de ser melhor do que a outra. E essa emulação constitui uma das principais alavancas para que, juntamente com as riquezas naturais e os elementos de progresso instalados pelo homem, ambas cresçam e prosperem de maneira impressionante.

Servido pela estrada de ferro de Benguela, o pôrto de Lobito possui uma configuração idêntica ao de Luanda, restinga em forma de L, e uma extensão de 1.121 metros e fundos de 10,5 a 30 metros. Possui também silos para cereais parque para carvão e outro para minérios, cujo carregamento a granel dispõe de um dispositivo mecânico moderno e eficiente. Conta ainda o pôrto com tomadas para condução de combustíveis aos petroleiros. O total da carga movimentada subiu de 1.356 milhões de toneladas em 1958 para 1.703 milhões de tons. em 1960 e a arrecadação bruta dos navios entrados subiu, no mesmo período de 4.505 milhões a .... 4.609 milhões de toneladas.

Entre as mercadorias embarcadas salientam-se o minério de Catanga e Angola, o milho o sisal, o açúcar, o sal, o feijão, os calcáreos e a farinha de peixe.

As desembarcadas sobressaem o petróleo e derivados, o carvão os vinhos os materiais de construção as drogas e produtos químicos, os tecidos o material circulante e pertences gerais.

OUTRAS FERROVIAS E PORTOS IMPORTANTES

No processo de crescimento econômico da Província, as comunicações ferroviárias encontram-se naquela fase em que todo o sistema se dirige para o exterior. Quer dizer, tôdas as vias, ou quase tôdas têm a sua origem nos principais portos da Província e funcionam como meio de penetração e escoamento econômicos.

Contudo, iniciou-se recentemente o processo para a segunda fase do crescimento, que é caracterizada pela preocupação de ligar internamente so setores produtor e consumidor. Por isso, começaram a ser projetados e executados os ramais de ligação das principais vias penetrantes Buscando a proporcionar economias externas para o desenvolvimento econômico, o estágio atual é, pois, de transição para a política de complementação das malhas da rêde ferroviária, insistindo no caminho paralelo ao mar.

No sistema ferroviário-portuário de Lobito, o nosso redator Caio J. C. Vieira visita a moderna estação seletiva

O total da extensão da rêde ferroviária é atualmente de 3.067 quilômetros em exploração dos quais 1.581 pertencem ao Estado e 1.486 a emprêsas particulares.

As outras ferrovias são as seguintes: C. F. de Luanda, que serve a regiões riquíssimas, com escoamento de café, minérios de ferro, o algodão, o sisal, o gado e muitos outros; seu tráfego é da ordem de 450.000 toneladas de mercadorias e 300.000 passageiros anualmente.

O C. F de Moçamedes tem sido o principal veículo do povoamento do Sul e do Sudoeste da Província. Com o prolongamento dessa importante ferrovia, há alguns anos, até Serpa Pinto, ficaram abertos ao povoamento e à ocupação econômica as extensas e despovoadas regiões do Cubango e do Cuando, além de servir às zonas de povoamento dirigido do Cunene e a Cassinga, onde existem as maiores reservas e maior teor de ferro (70%) em todo o território português.

Para o aproveitamento simultânea das minas e do pôrto de Moçâmedes, foi constituída uma emprêsa com capitais portuguêses e alemães, que se propõe valorizar esta via e construir um bem equipado pôrto mineiro junto ao de Moçamedes. Penetrando no Sul, sai desta via o ramal da Chibia que serve, como a via-mãe, uma região rica em gado, frutas, milho e arroz. Projeta-se levar o C. F. de Moçamedes até à fronteira com a Rodésia, onde existem relevantes interêsses econômicos a serem conjugados.

RODOVIAS QUE CORTAM O MUNDO ANGOLANO

Os 35.000 quilômetros de rodovias que Angola possui, determinam uma densidade de 2,85 km. por 100 km2. Muitas destas vias devem-se ao esfôrço dos próprios povoadores e às autoridades administrativas das diferentes regiões.

O Plano de Fomento preocupa-se intensamente por êste aspecto das infra-estruturas angolanas. Muitas estradas têm sido retificadas, outras reconstruídas e numerosas asfaltadas. A maior densidade de rodovias encontra-se no centro da Província e a mais fraca no interior, na metade oriental de Angola.

Contam-se duas boas vias longitudinais e, pelo menos, três vias transversais. As duas primeiras ligam o Uíge a Nova Lisboa e Sá da Bandeira pelo subplanalto e à Luanda. Lobito ao Luso e Moçâmedes-planalto e as transversais ligando Luanda a Serpa Pinto.

No último Plano de Fomento prevê-se a construção duma grande rodovia cortando longitudinalmente todo o Este da Província, do Dundo a Serpa Pinto. Esta rodovia encontraria o C. F. de Benguela na cidade do Luso.

O movimento de veículos tem aumentado sensivelmente, em tôdas as rodovias, apresentando cifras como as seguintes: em 1942, circularam 7.846 veículos; em 1952, aumentou a circulação para 18.000. 48.536 em 1960 e .... 52.040 em 1961.

Com o complexo das riquezas naturais e a infra-estrutura para os parques industriais. pode dizer-se que o sistema roloviário de Angola é a verdadeira trama cuja teia é o sistema ferroviário.

Fidel Castro prega revolução e diz que Rússia pode ajudar

HAVANA — Fidel Castro afirmou ontem, durante as comemorações do 10.º aniversário da revolução cubana, e perante a delegações de vários países, que não hauve milagres em sua nação, e o que já sucedeu poderá acontecer em muitas outras da América Latina.

Falando aos "revolucionários" látino-americanos, Fidel disse que a superioridade militar soviética, coincidente com as circunstâncias de seus países, lhes provia com as mesmas "adequadas condições" para rebelarem-se.

E' FACIL

"Tudo o que se fêz em Cuba — acrescentou o primeiro-ministro — é muito melhor, ainda é possível fazê-lo em outros países da America Latina". Continuando, declarou que "sôbre tudo isso o dever dos revolucionários nesse instante é o de saber como utilizar as mudanças na correlação das fôrças que teve lugar no mundo, por entender que esta mudança facilita a luta do povo, referindo-se aparentemente ao poderio soviético, frente aos dos Estados Unidos.

EUA:CRISE

Castro começou falar lentamente de uma tribuna situada na praça da Revolução, em frente a estátria de José Martí, o patriota cubano Pouco a pouco sua oração se inflamou no momento em que atacava os Estados Unidos. O "imperialismo ianque — disse — se encontra agora em uma difícil situação econômica". Manifestou que os Estados Unidos se encontravam em crise porque suas reservas de ouro estavam desfalcadas "como resultado" de construir bases de ultramar em redor do bloco comunista e de manter um milhão de soldados nas bases. Acrescentou que agora os Estados Unidos se dirigia ao Banco Mundial em busca de dinheiro e que por isso o Congresso havia reduzido a metade os fundos requeridos para a Aliança Para o Progresso que "nasceu condenada a morrer porque nasceu sôbre falsas bases".

"ALIANÇA"

"A Aliança Para o Progresso" está em crise — alegou — e por várias razões, o imperialismo procura fazer chantagem em as oligarquias e as oligarquias procuram fazer chantagem com o imperialismo. O imperialismo diz às oligarquias que se não houver mudanças virá o comunismo e as oliquias espondem "Se vocês não nos dão dinheiro virá o comunismo".

APOSTAS

Em um tom mais jocoso, o dirigente cubano disse que o marechal britânico Bernard Montgomey poderia solucionar todos seus problemas econômicos se continuar fazendo apostas com governantes centro-americanos sôbre quando será derrubado o govêrno revolucionário cubano.

Segundo Castro, o marechal inglês já ganhou duas apostas que fêz com o presidente de Honduras, Ramon Villeda Morales: uma, que o govêrno cubano não duraria até 1962 e outra, de que não duraria até 1963. Em ambos casos o marechal Montgomey apostou a favor do govêrno cubano e Villeda Morales contra. "Que pena — disse Castro — que não queiram fazer apostas conosco, porque poderia ser uma boa fonte de divisas". (UPI-DC)

Chanceleres: Argentina quer adiar o encontro

BUENOS AIRES — O govêrno argentino, em nota dirigida, ontem, ao ministro de Relações Exteriores do Uruguai, declarou acreditar que "é conveniente considerar uma data mias distante para a reunião de chanceleres".

O encontro, proposto pelo Brasil, Chile e Uruguai, seria realizado entre 19 e 27 de agôsto, para tratar das atividades da Associação Latino-Americana de Livre Comércio (ALALC), visando a intensificação do intercâmbio comercial.

IMPOSSIVEL

Na ALALC, em Montevidéu a proposta da Argentina foi considerada infeliz e prejudicial, por que tôdas as listas nacionais e resoluções deverão estar em vigor em princípios de janeiro. O govêrno uruguaio, inclusive, já expediu os convites para o encontro. (UPI-DC)

Celso Ramos acredita na "Aliança"

NOVA IORQUE — Após conversações com funcionários norte americanos, o governador Celso Ramos, de Santa Catarina, confia em que a Aliança para o Progresso "terá benefícios definidos para o meu Estado". Durante sua atual visita aos Estados Unidos, como hóspede do Departamento de Estado, o governador discutiu projetos essenciais para a economia agrícola de Santa Catarina com o sr. Teodoro Moscoso, coordenador da Aliança, e com outras altas personalidades públicas e privadas.

Disse o governador que as coisas que mais despertaram o seu interêsse aqui foram o sistema de créditos rurais e o Programa de Extensão Agrícola. O sr. Celso Ramos, que chegou aos Estados Unidos no dia 6 do corrente, esperando regressar ao Brasil no próximo fim-de-semana, observou que os serviços agrícolas nos Estados Unidos são muito especializados. "Seria presunção de minha parte querer copiá-los integralmente" — disse. "Todavia, tudo farei para seguir as suas linhas mestras. Isto seria muito bom para nós". (IPS-DC)

Old Bailey: Ward reage às acusações

LONDRES — Durante cinco horas seguidas o procurador do Tribunal de "Old Bailey" interrogou o médico Stephen Ward, que estêve a ponto de perder a calma, tendo, inclusive, depois de bater violentamente com os punhos na mesa, afirmado que "qualquer um pode vir da rua e dizer que mente", e que, "na infame atmosfera em que se desenvolve êste processo, qualquer um pode lançar acusações".

Por outro lado, o jornal "Osservatore Romano" qualificou as principais figuras do processo como "carentes totalmente de sentimentos morais", criticando a imprensa por conceder tanta importância ao julgamento que é relatado por alguns jornais com todos seus detalhes mais despresíveis. O jornal católico admite que êstes escandalosos episódios" revelam uma "crescente decadência". — (TRP-UPI-DC)

JK responsabiliza EUA pelo fracasso da Aliança

"A incompreensão do povo e do govêrno dos Estados Unidos, com exceção do presidente John Kennedy, está fazendo fracassar a Aliança para o Progresso" — declarou o senador Juscelino Kubitschek, em Lima, onde se encontra como convidado do govêrno peruano para as cerimônias de transmissão do mandato a Belaunde Terry.

Referindo-se ao nôvo dirigente do Peru, Kubitschek disse ter ficado impressionado com sua "imaginação poética e criadora", tendo conversado durante uma hora e meia, com Terry, que tomará posse amanhã.

O nôvo presidente peruano compareceu ontem à recepção que o embaixador brasileiro, Raul Bopp ofereceu em homenagem à delegação de seu país, às solenidades de posse. — (UPI-DC)

Pequim pode invadir à Índia: EUA intervirão

NOVA DELI — O primeiro-ministro indiano Jawaharlal Nehru teme que a forte concentração de fôrças chinesas, que se encontram na fronteira sino-indiana, tente agredir novamente seu país, tendo, por medida de precaução, ordenado que o chefe supremo de suas fôrças armadas, que se encontra em Washington negociando o rearmamento do país, regresse imediatamente.

Segundo informações do Serviço Secreto Indiano, Pequim concentrou mais outros duzentos mil soldados no Tibet, nas últimas duas semanas e as condições meteorológicas são propícias para operações militares no Himalaia. Por outro lado, o embaixador dos Estados Unidos ressaltou que seu país não ficará inativo, no caso de nôvo ataque da China Comunista.

POTENCIA NUCLEAR

A China Comunista exteriorizou ontem sua confiança em converter-se dentro em breve, em potência nuclear. Essa confiança foi expressada por Kuo Mo-jo, vice-presidente da Comissão Permanente do Congresso Nacional do Povo em uma reunião em que se celebrou em Pequim o décimo aniversário do armistício da Coréia.

Kuo declarou que, "não há nenhuma técnica inexequível que possa ser monopolizada por muito tempo". As declarações de Kuo Mo-jo foram a primeira revelação oficial de Pequim, assegurando que a China Comunista está prestes a somar-se à comunidade nuclear do mundo. (UPI-DC).

Honduras diz que foi insultada

BELICE (Honduras Britânica) — O ministro do interior de Honduras Britânica, Louis Sylvestre, qualificou o rompimento da Guatemala com a Grã-Bretanha de "grave insulto a dignidade de nossos cidadãos".

A declaração do ministro é confirmada pela irritação do povo de Belice à atitude da Guatemala de oposição a independência do território. Honduras desmente, inclusive, desordes internas, tendo os partidos políticos se unido contra os guatemaltecos. (UPI-DC)

Delegações de todo o mundo visitam Cuba

HAVANA — Com delegações de vários países da América Latina, Europa, África e Ásia, os cubanos. iniciaram ontem os festejos comemorativos no 10.º aniversário da revolução de Cuba.

A China Comunista prometeu a Cuba "amizade imorredoura", fazendo alarde de sua "vitória" na Coréia e ignorando completamente o acôrdo assinado pela Rússia, Estados Unidos e Grã-Bretanha.

MUSEU

Foi inaugurado em Havana o "Museu da Revolução", no qual figuram os restos do avião "U-2" norte-americano, derrubado quando voava sôbre Cuba. Também se exibe o fuzil com mira telescópica que Fidel Castro usou durante a campanha de Sierra Maestra. (UPI-DC)

China Comunista quer cubanos contra Rússia

LONDRES — Em nôvo desafio à Rússia, o vice-primeiro-ministro Chen Yi apresentou a China comunista como aliada de Fidel Castro, afirmando, ainda que não pode haver obstáculos para que o país atinja o verdadeiro comunismo.

Observadores ocidentais admitem que os chineses pretendem atrair Cuba, fortalecendo a sua luta contra a política do Kremlin, de coexistência pacífica com o Ocidente.

EUA E URSS

Chen Yi pretendeu atacar os Estados Unidos, ao referir-se que nada impedirá a China comunista de chegar ao comunismo, embora suas palavras contivessem um desprêzo à Rússia. O primeiro-ministro acrescentou que tanto Pequim como Cuba encontrarão dificuldades e obstáculos em seu avanço sôbre a rota da edificação do comunismo. "Porém — afirmou — tanto um como outro poderão suportar a prova".

A VITORIA

Continuando, Chen Yi admitiu que nada deterá os chineses comunistas e que "nossa causa sairá vitoriosa". Terminou atacando o govêrno dos Estados Unidos por apoiar a coexistência pacifica de Kruchev a pressionar todo o mundo, impondo sua política de agressão. (UPI-DC)

DIÁRIO NO MUNDO

EUA: Nôvo satélite

CABO CANAVERAL — Os Estados Unidos lançaram ontem com êxito, um satélite de comunicações denominado "Syncom-II". Impulsionado por "Delta" o satélite foi lançado as nove horas e trinta e três minutos, hora dos EUA. Minutos após o lançamento a Direção Nacional de Aeronáutica do Espaço (DNAE) comunicou que o satélite, capaz para transmissões telefônicas e telegráficas em ambos os sentidos, havia se separado do foguete propulsor.

A DNAE disse que o lançamento parecia desenvolver-se com tôda normalidade, 16 minutos depois da separação, tudo acontecera exatamente como fôra planejado. Esta foi a quarta tentativa depois de três adiamentos por dificuldades técnicas. (UPI-DC)

Greve

BUENOS AIRES — A greve de 48 horas decretada pelo Comitê Unificador de Ação Gremial, foi suspensa ontem Cêrca de 250.000 professôres em todo país reclamam melhorias salariais, estatutárias e equiparação dos professôres nacionais aos provinciais.

A "CUAG" que já realizou três greves no curso de seis semanas, advertiu que seriam deflagradas novas greves se não fôssem atendidos em suas reivindicações comunicando que haveria unanimidade na paralisação das atividades A greve ficará suspensa até a resposta do Poder Executivo. (UPI-DC)

Aramburu

BUENOS AIRES — O tenente-general Pedro E. Aramburu, candidato presidencial que logrou o terceiro lugar nas eleições argentinas, revelou à seus eleitores da obrigação de votar por êle na reunião que realizará na quarta-feira o Colégio Eleitoral. A declaração de Aramburu - a primeira que faz o general desde as eleições de 7 de julho último - seguiu o anúncio feito algumas horas antes por representantes de partidos provinciais de que êstes apoiariam o candidato vitorioso, dr. Arturo Ilia, para a presidência da República. (UPI-DC)

Mensagem

MOSCOU — A agência oficial de notícias "Tass" informou que o primeiro-ministro Nikita Kruchev enviou ontem uma mensagem ao primeiro-ministro de Cuba Fidel Castro, ratificando-lhe a "solidariedade" soviética e atacando aos "imperialistas" dos Estados Unidos por sua tentativas de impedir o progresso da Ilha das Antilhas. A agência "Tass" disse que Kruchev e o presidente da URSS Leonid Brezhenev reiteram à Castro e ao presidente Osvaldo Dórticos Torrado a mensagem em virtude da comemoração do décimo aniversário da revolução cubana. (UPI-DC)

Condecoração

BUENOS AIRES — O secretário da Guerra, general Hector Repetto, condecorou anteontem ao adido militar do Brasil, coronel N. Sousa de Melo que acaba de finalizar sua missão no país. Compareceram ao ato o comandante-em-chefe do Exército, general Juan Carlos Ongania e outros altos chefes. O coronel Sousa de Melo expressou que "havia tratado de solidificar uma política no campo militar que propiciou entre as Fôrças Armadas das demais nações latino-americanas: a formação de uma cadeia com os mais fortes vínculos espirituais e doutrinários para resistir a gravidade da atual conjuntura mundial". (UPI-DC)

Reatamento

LIMA — O Ministério do Exterior emitiu, anteontem, um comunicado oficial anunciando que a república de Costa Rica e o Peru restabeleceram relações diplomáticas O comunicado diz: "A República de Costa Rica expressa em nota datada de ontem seu desejo de restabelecer relações com o govêrno do Peru, manifestando que acreditará uma missão especial à cerimônia de posse presidencial, a realizar-se no próximo domingo. Em conseqüência, as relações entre o Peru e a Costa Rica ficarão restabelecidas" (UPI-DC)

Fuga

BERLIM — Um guarda fronteiriço da Alemanha Oriental escapou à Berlim Ocidental saltando sôbre o muro que divide a cidade, segundo disseram as autoridades. A Polícia e Berlim Ocidental informou que o nôvo refugiado estava vestido de uniforme e levava suas armas quando escapou, sem que o percebessem seus companheiros. Tem 20 anos de idade. (UPI-DC)

Consultas

LONDRES — A Grã-Bretanha aceitou a proposta dos seis países do Mercado Comum Europeu, de realizar consultas periódica por intermédio da União Européia Ocidental. O anúncio foi dado por um porta-voz do Foreign Office. (ANSA-DC)

Dia de Santana

CIDADE DO VATICANO — Sua Santidade o Papa Paulo VI celebrou ontem a missa em honra a Santa Ana, na igreja Paroquial. Durante a missa os fiéis receberam a comunhão. Esta festa é tradicional no Vaticano. (DPA-TRP-DC)

Lei de greve

PARIS — Reijeitado pelo Senado, por 203 votos contra 36, o projeto de lei limitando o direito de greve no setor dos serviços públicos, foi novamente aprovado ontem a noite pela Assembléia Nacional Francêsa.

Tyler em Paris

MOSCOU — O secretário de Estado adjunto dos Negócios Europeus, William Tyler, membro da delegação estadunidense em Moscou, irá a Paris para relatar ao conselho permanente da OTAN sôbre o tratado relativo à trégua nuclear. (ANSA-DC)

Protesto

HAVANA — O embaixador grego nesta capital, encaminhou ontem o protesto norte-americano no govêrno cubano pela nacionalização do prédio da antiga Embaixada Norte-Americana em Havana. A Grécia representa os interêsses dos Estados Unidos em Cuba desde o rompimento das relações diplomáticas entre aquêles países. (UPI-DC)

África e Portugal

NAÇOES UNIDAS — O Conselho de Segurança da Organização das Nações Unidas recebeu projeto de resolução dos países africanos reclamando a independência imediata dos territórios portuguêses de ultramar e impondo embargo a outra assistência de que poderia se utilizar para frustrar os levantes da população dêsses territórios.

O projeto, apresentado por Ghana Marrocos e Filipinas, não reclama o embargo total das armas destinadas a Portugal, fato que desencadearia uma imediata oposição dos Estados Unidos e outros países da organização. Não se fêz referência a anterior exigência de Ghana, sôbre a expulsão de Portugal da ONU. (UPI-DC).

DIÁRIO DO PLANALTO

Assim como a prisão do padre Alípio não pode ser encarada como um ato de hostilidade ao clero, a prisão do sr. Hélio Fernandes não representa qualquer animosidade do govêrno aos jornalistas, declarou o professor Darci Ribeiro

O chefe do Gabinete Civil lamentou o acontecimento, frisando, entretanto, que as Fôrças Armadas tem a missão de garantir a segurança nacional e que só a elas cabe agir quando esta segurança fôr ameaçada. Acentuou também que o Judiciário dará a última palavra ao "caso".

QUEIRÓS FILHO

No Palácio do Planalto, o senador Vitorino Freire afirmou que a rejeição do nome do sr. Queirós Filho para a Embaixada na Iugoslávia não representou "uma revolta do PSD ao govêrno". Esclareceu que a ocorrência se deveu, ùnicamente, a falta de articulação, que deveria ter sido feita pelo senador Arnon de Melo líder do PDC. Ressaltou o sr. Vitorino Freire que não tem dúvida sôbre a aprovação, pelo Senado, dos membros que formarão o Conselho Administrativo de Defesa Econômica — CADE.

FIM-DE-SEMANA

Retornando do Rio, hoje, o presidente João Goulart passará o fim-de-semana em sua residência, no Torto, sendo provável, também, que faça uma rápida visita a sua granja, em Uruaçu.

RECIFE

Na madrugada de segunda-feira, o chefe do govêrno viajará para Recife, cumprindo o seguinte programa: 10 horas concentração popular; 11 horas, assinatura solene dos convênios com a SUDENE, para a aplicação do Plano Trienal que dará ao Nordeste, mais de 200 bilhões de cruzeiros; almôço com dirigentes das classes produtoras; à tarde, audiências a governadores; às 21 horas, pela televisão o sr. João Goulart fará uma análise da atualidade política brasileira e discorrerá sôbre a sua administração; em seguida, jantar com os governadores. Na têrça-feira, às 8 h. visita a Usina de Santo Inácio; às 10 horas, reunião ministerial Em seguida almôço com os portuários e regresso a Brasília. Em seguida foi concelada a viagem a Teresina, uma vez que não foram concluídos os trabalhos do nôvo serviço de abastecimento d'água da capital do Piauí.

BRASIL PERDEU

A propósito o consultor-geral da República, sr. Valdir Pires lamentou à atitude dos senadores, dizendo que o Brasil perdeu a oportunidade de ser representado, naquele país, por uma das maiores expressões de intelectualidade o professor Queirós Filho.

LIVRO DE PIMENTEL

O ex-diretor-geral do DASP, sr. Fonseca Pimentel vai concluir seu livro sôbre planejamento, em uma obra que responderá as teses do economista Celso Furtado. Teremos assim, um conceito de planejamento feito por um administrador, em contraposição a aquêle elaborado por um teórico.

ESPÍRITO SANTO

Na primeira quinzena de agôsto, o jornalista Gregório Rosestein, com a colaboração da colônia capixaba radicada em Brasília, fará uma exposição sôbre as possibilidades econômicas daquele Estado. Mostrará fotografias, mapas e espécies minerais do subsolo e abordará: o Pôrto de Tubarão e o cais de minério; siderurgia do ferro e do aço; potencial hidrelétrico e aproveitamento turístico.

SUNAB EM BRASÍLIA

Foi criada em Brasília a delegacia da SUNAB, que terá na chefia, o oficial reformado Aníbal Arrobas da Silva.

Lacerda faz nôvo "week end" político

Continuando o que diz ser sua campanha para 1965, o governador Carlos Lacerda viajará amanhã para a cidade de Campos, no Estado do Rio e, domingo, irá a Vitória, Espírito Santo, a fim de receber o título de "Personalidade de 63". A partida será às 14,30 horas, no aeroporto Santos Dumont.

O fim do "week-end político do governador está previsto para a manhã de segunda-feira, a fim de, às 11 horas, inaugurar a agência-Catumbi do Banco do Estado da Guanabara.

Reuniões são rotineiras: PSD não rompe com Jango

O sr. Filinto Müller, por delegação do líder do PSD, desmentiu, ontem, no Senado, notícias de um possível rompimento da bancada com o presidente da República, revelando que as reuniões que o partido vem fazendo são rotineiras e nelas não se examinou, senão, os problemas nacionais e as diretrizes a serem tomadas em face dos mesmos.

Confirmou, entretanto, o senador pessedista a incumbência que o partido deu ao sr. Benedito Valadares, líder da bancada, de levar ao sr. João Goulart as observações colhidas nessas reuniões rotineiras e transmitir ao chefe da Nação o pensamento dos senadores sôbre aquêles mesmos problemas.

APOIO A AMARAL

Declarou, mais, que não existe qualquer descontentamento no Senado com a atuação do sr. Amaral Peixoto, presidente do partido, que, na opinião dos pessedistas da Câmara Alta, tem desempenhado com todo o patriotismo e lealdade a missão que lhe conferiu o Partido Social democrático. Lembrou, contudo, que o "PSD é uma bancada de carneiros", reservando-se, sempre que entender, o direito de aceitar ou não as diretrizes que o presidente da República indicar-lhe. Observou, entretanto, que isso não quer dizer que o partido deixaria de compor o bloco governista e que, caso entendesse os senadores que o presidente não estaria merecendo o apoio dos pessedistas da Câmara Alta, não lhes caberia romper com o govêrno, pois que essa é uma das atribuições do Diretório Nacional do PSD.

REJEIÇÃO DE QUEIRÓS

O sr. Müller, no seu rápido discurso de desmentido do rompimento com o Govêrno, não fêz referências à surpreendente rejeição do nome do sr. Antônio Queirós Filho, indicado pelo presidente para embaixador da Iugoslávia. Aos jornalistas credenciados na Casa, posteriormente, o senador pessedista declarou que não sabia explicar o fato, que, inclusive, o surpreendeu.

CONGRESSO FEDERAL

• CÂMARA

Conforme se esperava não foi conseguido o "quorum" indispensável para o término da votação do projeto Milton Campos sôbre a reforma agrária. Ao término da votação nominal, realizada ontem na sessão ordinária da Câmara, registraram-se os seguintes números: 97 votos não, 7 sim, havendo uma abstenção total 105 votos o que correspondia a 10 parlamentares presentes não se conseguindo, portanto o número necessário que é de 205.

Por outro lado pode-se afirmar que sòmente na próxima têrça-feira venha a Câmara a conseguir o comparecimento de seus membros e, então o projeto do estatuto da terra encontra o seu ocaso, já por tantas vêzes prolongado em face, inicialmente, das manobras obstrucionistas no PTB e, já agora, em virtude do trabalho da minoria em prolongar, ao máximo, o epílogo do primeiro projeto sôbre reforma agrária que chega a plenário.

DÚVIDA E CERTEZA

Sofrendo uma derrota quando foi incluído na ordem do dia ó referido projeto, o grupo da Maioria mostrava-se em dúvida quanto a sua vitória nas demarches e a conseqüente rejeição do dispositivo. Tal fato advinha de aquela ala majoritária encontrar-se sem uma liderança efetiva que conseguisse aglutinar fôrças necessárias para levar de roldão, a oposição Por êste motivo a representação do govêrno empreendeu um movimento obstrucionista, impedindo chegasse a votação o projeto Mílton Campos. Contudo, nesta semana que finda, já com o sr. Tancredo Neves já na liderança da Maioria reagruparam-se as correntes o PSD deixou de lado indisposições e engrossou de fato as fileiras governistas e, ainda com a adesão do PDC a Maioria sentiu com fôrças para derrotar o projeto de reforma agrária Desta feita a obstrução passou a se manter constante ao lado da Minoria que conseguiu a despeito de muito esfôrço, prolongar a queda do Estatuto da Terra. Tal fato ainda não se consumou mas a certeza de sua efetivação permanece em virtude da perfeita coerência de pensamento dos integrantes das fôrças majoritárias.

INFORMAÇÕES SÔBRE DARCI RIBEIRO

O sr. Anísio Rocha (PSD-GO), encaminhou requerimento de informações, dirigido ao ministro da Agricultura, sôbre a formação universitária do atual chefe do Gabinete Civil da Presidência da República.

PRISÃO DE HÉLIO FERNANDES

O sr. Flôres Soares, vice-presidente da União Democrática Nacional, protestou, ontem, contra a prisão do jornalista Hélio Fernandes tachando o ato de ilegal, violento e anticonstitucional O orador solicitou então, a transcrição nos anais da nota oficial da Associação Brasileira de Imprensa que repudiou o ocorrido. Por outro lado, o sr. Pedro Aleixo, líder da Minoria lavrou, também, seu protesto contra a prisão do jornalista.

ROLEMBERG SE DESPEDE

Em virtude de ter sido nomeado para o cargo de ministro do Tribunal Federal de Recursos, o sr. Armando Rolemberg ocupou a tribuna na sessão de ontem da Câmara a fim de apresentar suas despedidas. Inúmeros parlamentares cumprimentaram o colega que os deixava, tendo o sr. Ranieri Mazzilli congratulado-se com o representante sergipano pela honestidade com que sempre norteou sua vida e seus atos no Congresso Nacional.

HÉLIO FERNANDES E' LEVIANO

O sr. João Dória (PDC-BA), **assinalando que não estava com procuração para defender o ato ou as providências do ministro da Guerra, manifestou sua solidariedade ao general Jair Dantas Ribeiro "que agiu rigorosamente dentro dos estatutos miliares, com o objetivo de defender a segurança nacional do Brasil"**, ao prender um jornalista que o sr. João Dória considera leviano, pois proclama ser possuidor de quaisquer informações secretas do gabinete do ministro da Guerra, "dando pùblicamente uma demonstração de que não é só detentor de informações secretas, como revela ser possuidor do código cifrado que lhe possibilitará tomar conhecimento das informações de todos os assuntos relativos a segurança nacional".

• SENADO

Projeto alterando a Lei Orgânica da Previdência para aumentar a multa imposta aos empregadores que deixarem de recolher aos respectivos Institutos as contribuições descontadas dos empregados foi apresentado, ontem, no Senado, pelo sr. Artur Virgílio líder do PTB, sob a justificativa de que, em face a suavidade da sanção para punir os infratores, os empregadores não vêm recolhendo normalmente aquelas contribuições previstas em lei, com conseqüentes prejuízos para a Previdência.

Declara o projeto que o art. 82 da Lei 3.807/60 passa a ter a seguinte redação: "A falta de recolhimento, na época própria, de contribuições ou de outras quaisquer quantias devidas às instituições de previdência, sujeitará os responsáveis aos juros moratórios de um por cento ao mês, além da multa variável de 50 até 100 por cento do valor do débito, observado para a multa o mínimo de 10 mil cruzeiros. Parágrafo único — Aos que reincidirem, por mais de três vêzes, na mesma infração, será aplicada, obrigatòriamente, a multa máxima"

DIFICULDADES

Declarou, ainda, na justificativa o líder trabalhista, que a medida ora proposta permitirá a par de um reaparelhamento dos órgãos fiscalizadores e de uma política sadia e sem privilégios, por parte das administrações das instituições previdenciárias, que a Previdência Social saia da situação de tremenda dificuldade em que se encontra e possa, dentro de sua condição de seguro social obrigatório, em que reside o verdadeiro caráter social da instituição jurídica do seguro, prover-se dos elementos de que necessita para atender, de maneira capaz, aos dois têrços do seguro social de que se compõe a previdência e a assistência.

'De quem é a culpa'

Uma carta do coronel Gustavo Borges ao DC

O cel. Gustavo Borges, secretário de Segurança Pública do Estado, enviou-nos uma carta à respeito do artigo do nosso diretor intitulado "De quem é a culpa?". Tratando se de um pedido de retificação, estampamos a referida carta, de acôrdo com a praxe invariàvelmente mantida por esta fôlha.

A CARTA

"Esse jornal estampou em sua edição de 2 de julho do corrente ano, artigo sob o título "De Quem é a Culpa?", composto de duas partes: a primeira, com perguntas que merecem respostas para o esclarecimento do público; a segunda, com ataques ao governador Carlos Lacerda, tem a melhor resposta dada por S Exa.: a obra de recuperação desta cidade-estado.

Usando do direito de resposta que a lei me assegura, tenho a esclarecer o seguinte:

1. O Corpo de Bombeiros, de fato, em face da deficiência de equipamento herdado em governos anteriores, não está devidamente preparado para enfrentar incêndios de grandes proporções. O govêrno do Estado vem obtendo muito material que, contudo, ainda não consegue suprir as reais necessidades da Corporação.

2. Nos dois anos e meio do govêrno Carlos Lacerda, o Corpo de Bombeiros obteve para o serviço de incêndios e salvamento o seguinte:

1961 — 16 vestimentos de alumínio "Templlex", para combate a incêndios e salvamentos; 7 motobombas portáteis, marca "Magirus" para combate a incêndios; 2 bombas centrífugas, marca "Weise"; 6 barcos marca "Canopus" de duralumínio; 7 camionetas marca "Volkswagen"; 4 chassis marca "Mercedes Benz"; 3 chassis marca "AR—FNM", tipo D-11.000; 2 automóveis DKW Vemag; 1 triciclo marca "Vespacar"; 1 auto-ambulância; 2 auto-escadas mecânicas; 12 lanternas elétricas; 130 coberturas de lona; 154 mangueiras de "nylon" e borracha, com 15 metros e com juntas de união "Stortz", de 1-1/2; e 105 mangueiras de "nylon" e borracha, com 15 metros, com juntas de união "Stortz" de 2-1/2.

1962 — Três autobombas inflamáveis, de fabricação da France Export Corporation de Elmira New York; dois auto-ônibus marca "Mercedes-Benz", com capacidade para 36 passageiros; um auto-tanque marca "Mercedes-Benz", com capacidade para sete mil litros d'água; uma auto-ambulância, tipo F-350; quatro moto-bombas portáteis, modêlo D; 35 mangueiras de "nylon" e borracha, com 15 metros e com juntas de união "Stortz" de 2.1/2; sete chassis "International", modêlo NV-184, de 167 entre eixos; três aparelhos "Tirfor" para três toneladas, com cabo de aço, medindo 20 metros de comprimento (conjunto); um divisor de entrada 2.1/2x3 saídas de 1-1/2, com válvulas "Globo", tôdas as bôcas com engate "Stortz" de alumínio normalizada para .... 28 Km/mm2.

1963 — Foi adquirido um carro Snorkel, o primeiro da América do Sul, dotado de dois microfones, dois alto-falantes, permitindo trabalho até 15 metros e 20 e 225 quilos de capacidade de trabalho; sete chassis "International"; dois DKW "Sedan"; sete "Kombis"; quatro carros-tanque "Mercedes Benz"; dois ônibus 'Mercedes Benz", tipo interestadual; três chassis Ford-350 para caminhões; uma ambulância Ford-350; uma Vespacar. Vão receber ainda em 1963 as seguintes viaturas, adquiridas através de concorrência pública: 10 auto-bombas para inflamáveis; 10 bombas portáteis 'Magirus"; um "Snorkel" para 25 metros; 10 bombas de alta pressão contra incêndio; uma "Kombi"; duas camionetas Ford-100.

Êste foi o equipamento adquirido para salvamento e incêndio pelo Corpo de Bombeiros. Além disso o CB adquiriu material de escritório; fardamentos; material cirúrgico para hospital etc.

3. O contingente de bombeiros está bem longe de corresponder às exigências. Tomando-se por base as instruções inglêsas sôbre segurança da população seria necessário dois bombeiros para cada mil habitantes. O Estado deveria dispor, portanto, 8.000 bombeiros, mas tem, apenas 1.500. **Êste govêrno, através da lei 263 de 24-12-1962, aumentou o contingente para 3.300. Novos bombeiros estão sendo preparados e admitidos aos poucos, visto serem necessários uma divisão de pessoal em pequenos grupos para o aprendizado, e tempo para treinamento.**

4. Os edifícios não estão racionalmente equipados para facilitar a missão dos soldados do fogo. O Corpo de Bombeiros faz a vistoria do prédio, quando ainda em projeto, estabelecendo exigências para o seu funcionamento. Para o "habite-se" estas são cumpridas, mas logo após, construtores e proprietários fazem modificações que infrigem às exigências estabelecidas. Atualmente, os novos prédios são mais eficientemente fiscalizados pelo Departamento de Edificações da Secretaria de Viação e Obras.

5. Os bombeiros têm tôda a assistência por parte do Estado, mas continuam a receber vencimentos por verbas federais. Apenas os que foram admitidos a partir de 21 de abril de 1960 são pagos pelo Estado. Quanto à assistência, têm os bombeiros e suas famílias a mesma dispensada a qualquer outra corporação militar.

6. Em relação aos ataques dirigidos contra o govêrno da Guanabara, trata-se de alegações gratuitas, inverídicas e injustas. Pergunto se os governos anteriores fizeram alguma coisa pelo ex-Distrito Federal".

Gustavo Borges — Secretário de Segurança Pública".

Agradecimento

Ao Padre José de Anchieta agradeço uma grande graça.
Amélia Gopfert

• DIÁRIO MILITAR

Respeito a tudo que fôr secreto

Já estão coroados de êxito os entendimentos mantidos entre elementos do gabinete do ministro da Guerra e titulares das outras pastas tendo em vista a manutenção dentro do verdadeiro sigilo dos documentos classificados como secretos em função da segurança nacional. Essa aliás foi uma das primeiras determinações do ministro da Guerra quando se iniciou o atual "caso Hélio Fernandes"

Desde que assumiu a pasta, o ministro da Guerra resolveu para que voltasse a reinar a disciplna e o respeito à hierarquia no Exército, pôr um freio a certos tipos de comportamento existente nas fôrças de terra Não faltaram aplausos à sua determinação de proibir todo e qualquer pronunciamento político E isso veio exatamente dos setores que viam nessa atitude uma espécie de agressão sibilina ao gen Osvino Ferreira Alves.

No episódio da convocação — ou melhor da não convocação — do ex-comandante do I Exército também não faltaram os aplausos ao comportamento do ministro.

Mas por estranho que pareça êsse entusiástico apoio ao gen Jair começou a desaparecer em certos e conhecidos setores, quando êle resolveu pôr fim à agitação desencadeada a pretexto da campanha pelo aumento de vencimentos do funcionalismo federal As prisões e remoções começaram a serem julgadas por demais severas e capazes de criar crises.

Finalmente, veio o "caso Hélio Fernandes" E com êle a decisão de tornar efetivamente secretos os documentos que o sejam E como todes os Ministérios — mesmo os civis — têm seus setores de segurança, seus titulares foram ouvidos e concordaram em superpoliciar tais documentos, além de escolher a dedo os que a êle tiverem acesso.

Espera o ministro — conforme confidenciam seus assessôres — que sua nova determinação seja tão bem entendida nos certos e conhecidos setores como foi aquela que proibiu todo e qualquer pronunciamento político entre os militares de terra, mesmo nas famosas ordens-do-dia. Sob pena de caracterizarem seu procedimento por uma parcialidade incompreensível.

AS NOTÍCIAS

— Continua em franco progresso o Serviço de Reembolsáveis da Marinha. Agora, o comandante Douglas Amora Levier está preparando um galpão, na Avenida Brasil, com 10 mil metros quadrados Será o maior depósito do gênero nas Fôrças Armadas.

— Do general Nilo Guerreiro, ao visitar, ontem, o I Exército: "Gostei muito da prisão do Magessi. Êle alterou seu pensamento em 180 graus deu seu nome a emendas do aumento e acabou admitindo o tumulto num lugar onde a ordem deve imperar. Jair agiu corretamente"

— O nôvo comandante da 1.ª Região Militar, gen. Ladário Pereira Teles, visitou ontem, à tarde, o QG do I Exército. E deu, ao que tudo indica por antecipação, os parabéns ao gen. Cunha Melo. Motivo: sua possível investidura na Chefia da Casa Militar da Presidência da República.

— O almirante Cândido da Costa Aragão recebe, hoje, para uma feijoada amiga, um grupo de amigos, em sua residência oficial.

— Faltam notícias políticas na Aeronáutica A dobradinha Anísio-Teixeira (ministro e comandante da III Zona Aérea) garante a tranqüilidade total na FAB.

— Apesar de não estar confirmada a presença do presidente João Goulart, o comandante da Escola Naval, almirante Júlio Xavier de Araújo Silva, está com tudo preparado para recebê-lo hoje, às 10 horas quando da solenidade de entrega de espadas aos guardas-marinha da turma de 1963

— Pitoresca coincidência: o general Jair Dantas Ribeiro torce pelo Vasco E o jornalista Hélio Fernandes também

— Assumiu, ontem, o nôvo comandante do navio-transporte "Soares Dutra", comandante Manoel Abud A cerimônia foi presidida pelo almirante Dario Camilo Monteiro, que vem imprimindo à Fôrça Transporte um ritmo de trabalhos mais que dinâmico

— O ministro da Guerra determinou providências urgentes para as promoções de suboficiais e sargentos, que estavam atrasadas desde janeiro

— Autoridades e pessoas que esperavam audiência ontem, do ministro da Guerra não foram atendidas Motivo: o gen Jair Dantas Ribeiro foi chamado às pressas às 15 horas ao Palácio Laranjeiras pelo presidente da República. BERILO DANTAS

É mesmo uma boa notícia! Além das gostosas e nutritivas frutas e verduras LAGÔA, que a senhora já conhece e exige há muito tempo, chegaram agora as carnes LAGÔA, a mais completa variedade de carnes prontas para servir. Na criação dos rebanhos, na seleção das carnes, no moderno processo de fabricação, no apuro do sabor e na pureza que se vê... é qualidade e mais qualidade que a senhora vai encontrar em cada lata das carnes LAGÔA, tipo exportação! Compre logo o sortimento completo e... bom apetite!

LÍNGUA BOVINA — temperada "ao ponto", limpa e macia!
PEITO DE BOI — carne de verdade, gostosa e bem preparada!
PRESUNTADA — com um gostinho bom de presunto mesmo!
SALSICHAS TIPO VIENA — típica, de massa fina, levemente picante!
CARNE BOVINA — vai bem com qualquer prato, pura e rendosa!

Enlatadas sob inspeção federal permanente. A sigla "S.I.F." é garantia de pureza!

CARNES LAGÔA PRODUTOS DO FRIGORÍFICO ANGLO

CIA. NACIONAL DE NAVEGAÇÃO COSTEIRA

AUTARQUIA FEDERAL

ESCRITÓRIO CENTRAL — Avenida Rodrigues Alves 313-331 — Tels. 43-3424 e 23-2211 — AGENCIA DE FRETES — Rua São Francisco da Prainha 10 — Tel 23-5543 — AGENCIA DE PASSAGENS — Rua Sacadura Cabral 85 — Tel 23-5542 — ARMAZENS (entrega e recebimento de cargas) — Cais do Pôrto — Tel 43-5182 — Armazém 13-A — Cais do Pôrto

NOTA — Mantemos o tráfego mútuo para os portos além de Belém com o SNAPP.

SUL	NORTE
«ARARANGUÁ» (MISTO) Sairá para: SANTOS — RIO GRANDE e PÔRTO ALEGRE	«PRINCESA ISABEL» (PASSAGEIROS) Sairá dia 2 de agôsto, às 10 horas, para: SALVADOR — RECIFE — FORTALEZA E BELÉM
	«ROSA DA FONSECA» (PASSAGEIROS) Sairá dia 13 de agôsto, às 10 horas, para: SALVADOR — RECIFE — FORTALEZA BELÉM E MANAUS
	«RIO PIANCÓ» (CARGUEIRO) Sairá para: MACEIÓ — RECIFE — FORTALEZA — SÃO LUÍS — TUTÓIA E CAMOCIM

OBSERVAÇÃO: As cargas serão recebidas até a véspera da saída do vapor

Luz sôbre o contrabando

NINGUÉM pode colocar-se em oposição a uma eficaz e persistente guerra de morte ao contrabando, à exceção, está claro, dos ativistas e beneficiários diretos dêsse tipo de comércio ilegal. Como, pela própria natureza do negócio, o campo é limitado mesmo quando as condições são as mais propícias, conclui-se que a imensa maioria da população brasileira estará sempre em apoio às medidas de repressão que se fizerem necessárias, dentro da lei, para entravar e coibir a ilícita modalidade comercial.

Tais considerações, perfeitamente dispensáveis pela sua evidência, merecem ser expressadas, entretanto, quando uma reportagem da imprensa carioca, pôs em xeque os encarregados da referida coibição, públicamente acusados de mau comportamento em relação às suas atribuições. O Serviço de Repressão ao Contrabando (chamemo-lo assim de maneira mais simples) passou, de repente, à berlinda. E passou tão mais ostensivamente quanto, há algum tempo atrás êsse mesmo serviço, dirigido pelo general Francisco Saraiva Martins, se colocara em destaque com a invasão e o assalto militar a uma tradicional casa comercial da Guanabara, suspeita do exercício de contrabando.

O diretor do referido Serviço está agora sob o aponte de diversas acusações: desde o abuso de autoridade até à conivência com certos processos de liberação de mercadorias importadas. Tôda a opinião pública espera que o general Saraiva se defenda e comprove a lisura da sua atuação à frente daquele serviço. Não, porém, da maneira que vem sendo feita através de acusações lançadas indiscriminadamente sôbre o comércio de um modo geral. O chefe do SFPR declarou que tentaram suborná-lo mas não declinou o autor da tentativa nem tomou qualquer providência para processá-lo. Se não pelas motivações do subôrno, ao menos pelo próprio subôrno.

Todos sabemos da trágica dimensão que o contrabando assumiu entre nós. Há em certas cidades do país, principalmente no Norte e Nordeste a comercialização às escâncaras de produtos estrangeiros, cujo preço é indício bastante da maneira como entraram no território nacional, sem satisfazer a tributação aduaneira que a lei fixa. Sabemos também que certos tipos de mercadorias, de alto valor e pequeno porte, podem ser adquiridas em tôdas as capitais, sem maiores complicações que as do pagamento do preço pedido. Se são as condições econômico-financeiras do país que ensejam o florescimento dêsse tipo de comércio, são também essas mesmas condições que exigem a sua repressão, pelos graves prejuízos que traz à Fazenda Nacional. Tal repressão tem de ser feita, com energia, com dedicação, com sacrifícios, mas acima de tudo com o mais apurado senso de responsabilidade.

Foi muito salutar a divulgação que acaba de sofrer o assunto. Os atingidos pelas acusações são chamados a clarear a sua posição e talvez o façam à custa de outros que querem manter-se na favorável obscuridade. Aí está a tarefa da comissão encarregada de apurar a verdade: fazer luz sôbre a matéria, afastando as sombras, nas quais exatamente prolifera essa espécie de crime contra o país.

Assimilação

HÁ coisas que só acontecem no Estado da Guanabara. Vejamos o caso do detective que assassinou um operário, enquanto êste dormia ao lado da mulher e de seis filhos. Deixemos de lado, por demais corriqueiro, o fato de, nesta outrora Cidade Maravilhosa, a polícia fazer concorrência aos assaltantes. É a própria confissão do criminoso que constitui algo de estranhamente pitoresco. Descrevendo o seu crime, teve a seguinte frase: «Foi a bala do meu revólver que matou o operário». Vemos, aí, a rápida assimilação da dialética lacerdiana. Já o homem prepara os fundamentos de sua defesa. Tôda a culpa recairá naquela bala malévola. Com o seu estilo retorcido, ainda acaba inocentado.

Revolta

ASSINADO o tratado antiatômico, porém, os nossos golpistas apenas soltam foguetes pelo que êles chamam de revolta no Senado. Estão cansados de paz e legalidade, êsses pândegos. Enxergam no mínimo choque entre Executivo e Legislativo a senha para um golpe de Estado.

Não têm olhos às grandes realizações, em andamento, do Govêrno, para o trabalho febricitante de todos os setôres da máquina federal. Vai ser iniciada a maior hidrelétrica do mundo, a Usina de Sete Quedas, que além de produzir energia elétrica, criará um verdadeiro mar interior, tornando navegáveis extensas zonas banhadas pelo Rio Paraná. Produtos de uma grande região, abrangendo vários Estados, serão exportados por um sistema de transporte dez vêzes mais barato que o rodoviário e ferroviários.

Os golpistas e seus «teóricos» têm apenas um objetivo: paralisar o Brasil, como primeiro passo para a tomada do poder.

Mas, desta vez, êles se apresentam sem as máscaras. Seus nomes constam das extensas listas do IBAD. Estão, portanto, enquadrados.

Festa de civismo

NO banquete de ontem, ao marechal Osvino Ferreira Alves, presidido pelo sr João Goulart, verificou-se verdadeira confraternização entre militares e civis. Ao lado do presidente da República, chefes militares, líderes políticos e elementos representativos de tôdas as classes sociais manifestaram o seu propósito de somar esforços para a defesa da unidade, da paz, do desenvolvimento e do bem-estar social do Brasil. Sob a inspiração dêsses altos propósitos, todos igualmente reafirmaram a sua inabalável decisão de salvaguardar a ordem e as instituições nacionais, mantendo as liberdades públicas e a dignidade da existência humana.

Ao afastar-se do serviço ativo do Exército, o marechal Osvino recebeu homenagem de excepcional significação. Foi feita justiça aos relevantes serviços que prestou à sua corporação e ao país. Raramente um oficial superior chega ao limite de sua atividade profissional cercado de tanto respeito e prestígio. Isso, evidentemente, reflete as qualidades do ilustre militar, que ainda na hora da despedida teve ensejo de reunir a liderança brasileira em festa de alto civismo, sob a presidência do primeiro magistrado da nação.

Ostracismo

O Globo publicou uma curiosa fotografia do fracassado comício Lacerda-Amaral, no Largo do Machado. A legenda, então, merecia a assinatura do famoso barão de Munchausen. Tinha coisas dessa ordem: «foi um dos maiores comícios já realizados nessa cidade». A verdade é que estavam presentes uns duzentos gatos pingados como, aliás, revela a foto, quase todos pertencentes à Polícia do Estado. No alto do palanque havia uma faixa com os seguintes dizeres: «Lacerda e Amaral Neto», encimando a contrafação de um verso de Castro Alves: «A Praça é do Povo e o Céu é do Condor». Temos, assim, mais uma ave para a coleção deste govêrno ornitológico.

Desta vez, o côrvo e o urubu foram rebaixados da posição privilegiada que ocupavam. Já não se trata de proclamar o urubu, lixeiro do povo. Talvez saturação do próprio CL, ante a espantosa quantidade de símbolos alados de seu govêrno, vivos ou mortos, que lhe foram atirados no Rio Grande do Sul.

Carta do Leitor

Fôrças internacionais querem dividir o país

— "As antagônicas fôrças internacionais do comunismo e do capitalismo, neste momento, parecem concordar num ponto: uma guerra civil fracionaria êste nosso grande país em duas ou mais partes e, assim, "adeus Brasil, potência de um futuro próximo", escreve o leitor Henrique Peçanha.

— "O que elas pretendem mesmo é criar um nôvo "paralelo 38", dividindo essa terra abençoada em Brasil Norte-NE e Brasil Centro-Sul". Assim, prossegue o leitor, algumas das grandes potências mundiais de hoje afastariam definitivamente a ameaça de competição de um rival, que já começa a incomodar.

LA E CÁ: MAS FADAS HA

Diz ainda o sr. Henrique Peçanha: "por mais estranho que pareça, as mesmas fôrças que atuam em Angola e Moçambique fazem-se sentir também, neste momento, no Brasil. Lá, na África, querem elas "libertar" as províncias portuguêsas, com o fito de explorar suas riquezas (ferro, diamantes e urânio). Em nosso país, frisa o leitor, o intuito dessas fôrças internacionais é dividir o gigante ou subjugá-lo inteiramente.

Infelizmente, tais organismos poderosos contam entre nós com o apoio dos politiqueiros, dos improbos e dos maus intelectuais, que estão ajudando a destruir o Brasil com uma politicagem desenfreada e sórdida, conduzindo o país para a sua grande e talvez fatal crise.

— Aos brasileiros que lerem esta singela carta, diz o leitor, dou um conselho: é preciso reagir. Antes de tudo ser patriota. Nunca esquecer que a nossa terra é abençoada por Deus, tendo recebido dos seus antepassados um dos maiores legados: esta maravilhosa liberdade, malgrado os abusos que se cometem em seu nome.

— Também não devemos, jamais, aceitar a tese, prossegue o leitor, de que o "mundo caminha para o socialismo" ou então: "diante de fôrças econômicas poderosas há que sòmente capitular". Há séculos atrás o mundo parecia caminhar para o Islamismo. Mas o Islã foi contido. Entretanto, se os povos daqueles tempos se tivessem deixado levar pelo pensamento de que o mundo pertenceria fatalmente aos muçulmanos êle hoje efetivamente o seria.

"As nações são derrotadas psicològicamente antes de o serem pela fôrça das armas". Esta máxima é bastante conhecida (e usada) pelas fôrças comunistas capitalistas de nossos dias, finaliza o sr. Henrique Peçanha.

S. A. DIARIO CARIOCA

Fundado em 17 de julho de 1928

Propriedade da S. A. DIARIO CARIOCA

Sede: Av Rio Branco, 25 - Sobreloja

Diretor-Presidente: DANTON JOBIM

Diretor-Tesoureiro: ULYSSES MARINHO

Diretor Comercial: ZELIO VALVERDE

Presidência	43.6465
Gerência	43.3014
Secretaria	43-5539
Chefia de Redação	43-5574
Chefia de Informações	43-3930
Administração ...... 23-4437 e	23-4643
Publicidade	23-3939
Revisão	23-4472
Esporte	23-4472
Polícia .... 23-3239 e	23-5082
Circulação	23-3662
Oficinas	43-5609

Brasília: Redação do DC-BRASILIA — Av W-3 - Quadra 4 — Sobreloja — Telefone 2-6883 — Plano-Pilôto

São Paulo Barão de Paranapiacaba, 61 — 4º andar, Grupo 34 — Telefones: 32-5841 e 45-6286

Belo Horizonte Av Afonso Pena, 774 — 3º andar — Salas 308-310 — Telefone: 4-8844

Niterói: Av. Amaral Peixoto, 60 — Sala 511 — Telefones: 2-7893 e 2-2844

Pôrto Alegre: Rua Vig José Inácio, 368 — 14º andar — Conj. 1404

ASSINATURAS

Semestral	Cr$ 2.200,00
Anual	Cr$ 4.000,00
(Outros países)	
Semestral	Cr$ 4 000,00
Preço do exemplar:	
Dias úteis	Cr$ 15,00
Domingos	Cr$ 20,00

O que se diz...

... QUE hoje recomeça o futebol de areia em Copacabana, à vista do mar haver devolvido os "estádios" aos times ...

•

... QUE, com a semana de cinco dias, a sexta-feira virou sábado nas repartições públicas, isto é, o pessoal ou "mata" o dia ou faz meio expediente ...

•

... QUE os cinemas cariocas, imitando os paulistas, programaram agora sessões para as duas horas da madrugada ...

•

... QUE 97% das fazendas dos Estados Unidos dispõem de energia elétrica ...

•

... QUE em cada quatro fazendeiros norte-americanos três são proprietários da terra que trabalham ...

•

... QUE as editôras canadenses empregam 500.000 pessoas e, depois das nipônicas, são as emprêsas que mais publicam livros e revistas no mundo ...

•

... QUE entre 1901 e 1960 o salário por semana do operário ianque subiu de 8.44 dólares para 81.86, diminuindo a jornada de trabalho de 58 para 39.7 horas ...

O maior negro do Brasil

R. MAGALHÃES JÚNIOR

EXCLUSIVO PARA O DC

QUEM foi o maior negro do Brasil? José do Patrocínio, dirão alguns, relembrando sua vigorosa campanha em favor da abolição. Henrique Dias, dirão outros, atentos ao papel que êsse negro heróico desempenhou na guerra contra os holandeses. Haverá quem opine em favor de Teodoro Sampaio, engenheiro, historiador, geógrafo, tupinólogo, parlamentar, expressão realmente notável de cultura. Ou de Lima Barreto, romancista do Rio de Janeiro, cuja obra literária cresce cada vez mais de importância. Os sobreviventes da geração simbolista, que já vão rareando, dirão que era o poeta Cruz e Sousa. E o homem das ruas, como o «playboy» da geração cocacola, afirmarão que é Pelé, cartaz vivo do nosso futebol no mundo. Todos êles tiveram, realmente, a sua grandeza. E Pelé, rei dos gramados, ainda a tem. Mas, sem querer diminuir o mérito dêsses negros ilustres, tenho de mim para mim que o maior de todos êles foi André Rebouças.

Uma das boas coisas da Coleção Documentos Brasileiros, da Livraria José Olímpio Editôra, quando dirigida por Gilberto Freire, foi a publicação, sob o número 12, do «Diário e Notas Autobiográficas», de André Rebouças, mesmo com uma revisão lastimável e com um índice feito sôbre as provas, sem levar em conta as páginas em branco, de sorte que nenhuma de suas indicações está certa. Por êsses papéis íntimos pode-se ver a grandeza do ilustre negro. Grandeza moral, intelectual e cívica. E, acima de tudo, a sua entranhada dedicação à sua própria raça. Grande lutador em prol da abolição, estêve sempre ao lado de Joaquim Nabuco, colaborando entusiàsticamente com o grande líder da libertação dos negros. Ao contrário de José do Patrocínio e de tantos outros, não era um abolicionista puramente romântico, dêsses que julgavam resolvido o problema com uma simples lei, como de 13 de maio de 1888: «Fica declarada extinta a escravidão no Brasil». Êle queria, com justa razão, que a libertação fôsse efetiva, autêntica, real, completada por uma lei de terras, que possibilitasse a distribuição de glebas agricultáveis aos ex-escravos e, ainda, por medidas destinadas a elevá-los cultural e socialmente. Sem isso, dizia, cairão êles numa nova escravidão, talvez pior que a primeira.

Mas os políticos reacionários, a elite conservadora, mesmo algumas vozes liberais, em vez de dar-lhe ouvidos, o que proclamavam era a necessidade de «indenizar» os fazendeiros pela perda dos braços escravos, com que até pouco desenvolviam as suas lavouras e ampliavam as suas fortunas, sem cuidar senão de si mesmos e dos seus descendentes. A atitude militante de Rebouças não terminou depois de 13 de maio. A 17 de julho de 1888, êle anotava no seu diário: «Redigindo um projeto de lei para a educação, instrução e elevação do nível moral dos libertos, em contraposição aos projetos de proteção aos fazendeiros e comissários de café, inspirados ao presidente do Conselho de Ministros por Andrade Figueira, Ramalho Ortigão etc., — sob a dolorosa rubrica de — Auxílios à Lavoura». Quando os latifundiários, atemorizados com o trabalho livre, quiseram trazer trabalhadores amarelos, arrendados aos mandarins da China, substituindo a servidão extinta por uma servidão dissimulada, André Rebouças foi um dos que mais protestou. A 23 de outubro, êle consignava: «Redigindo, com Tanai, o Manifesto da Sociedade Central de Imigração contra a importação de chins, «coolies» e proletários asiáticos. O imperador aplaude nossa iniciativa com a frase: Deus lhes fale n'alma». O manifesto, as conferências de protesto, os gritos de alarma da imprensa abolicionista fizeram abortar a tentativa.

Quando José do Patrocínio, arroubado e romântico, renega o seu republicanismo de outrora, fundando, com Pinto Peixoto, a famosa Guarda Negra, subsidiada pelo ministro Ferreira Viana, para a defesa do trono de dona Isabel I, como já a chamavam, através, sobretudo, da dissolução violenta de comícios republicanos, a atitude de André Rebouças é bem diferente. Monarquista, amigo do imperador, do conde d'Eu e da princesa imperial, o que êle quer, no entanto, não são os conflitos de rua. E diz em seu diário, a 5 de janeiro de 1889: «Na «Cidade do Rio», aconselhando ao Manuel de Beaurepaire Pinto Peixoto, organizador da Guarda Negra, evitar a violência e constituir sociedades e clubes para educação, instrução e aperfeiçoamento da raça africana». Na «Revista de Engenharia» redige, na mesma época, uma série de artigos, sob o título de «A Abolição da Miséria». Mostra que era essa a grande luta a travar naquele momento Mais importante do que uma liberdade lírica e teórica, era a liberdade real só conseguida pelos povos e indivíduos que conseguiram se erguer acima da extrema penúria. No Brasil, a grande massa era (como ainda é) escrava da miséria. E no degrau mais baixo dêsse cativeiro estavam os negros, que não sabiam o que fazer de sua liberdade estatuída por decreto, mas desamparada, prejudicada, fictícia, por falta de um conjunto de medidas que amparassem melhor essa parte desfavorecida da nossa população.

Desgostado com a República, que tivera a pronta adesão dos escravagistas, irritados com a abolição, exilou-se, voluntàriamente, o grande negro, abandonando a cátedra, conquistada em concurso memorável na Escola Politécnica, onde derrotara o futuro professor Paulo de Frontim. Tentou viver engenheiro na África e acabou se suicidando, saudoso da terra brasileira, como uma espécie de nôvo e desencantado Zumbi dos Palmares. O problema da terra, ainda hoje sem solução, era a sua grande preocupação. Numa de suas últimas cartas, escritas em 1897, lembrava Rebouças a Joaquim Nabuco as palavras de seu pai, Nabuco de Araújo: «A nossa propriedade territorial está tão concentrada, tão mal dividida, tão mal distribuída, que neste vasto império, afora os sertões e os lugares incomunicáveis, não há terras para serem cultivadas por brasileiros e estrangeiros, que não têm outra esperança senão nas subdivisões tardias que a morte e as sucessões podem operar». A isto, acrescentava: «Na verdade são estas palavras admirável síntese que resume todos os males produzidos pelo monopólio territorial no Brasil. Quanta satisfação em reconhecer que eximios estadistas do Império precederam-nos na campanha contra o latifúndio e na propaganda para a subdivisão da terra, para a pequena propriedade e para a democracia rural!».

Os limites dêste breve artigo não me permitem alongar-me sôbre as idéias de André Rebouças, sem dúvida, a mais lúcida e a mais notável expressão da raça negra no Brasil. Mas hei de voltar ao assunto, para mostrar como suas idéias, tão velhas, são, ainda, tão atuais.

OBSERVADOR DIPLOMÁTICO

O Itamarati e o Congresso Nacional

O SENADO negou, anteontem, aprovação ao nome do professor Queirós Filho para embaixador na Iugoslávia, a despeito de haver a Comissão de Relações Exteriores recomendado essa aprovação, por unanimidade.

Tudo indica que no caso, o Senado agiu por motivos políticos. O ilustre prócer pecedista realmente reúne tôdas as condições para exercer as funções de chefe de missão diplomática. O episódio de anteontem se assemelha ao que ocorreu no govêrno Jânio Quadros quando, também por motivos políticos, o Senado negou aprovação ao nome do sr. José Ermírio de Morais para embaixador na República Federal da Alemanha.

Esses dois precedentes precisam ser levados em consideração pelo Itamarati, pois embora digam respeito a indicações de personalidades de fora da carreira constituem indícios seguros de que a Câmara Alta não deseja abrir mão de suas prerrogativas constitucionais. Lembremos, a propósito, que no govêrno Dutra o nome do ministro Afonso de Almeida Portugal para chefe da missão diplomática em Honduras também foi vetado, o que não impediu, diga-se de passagem, que aquela Casa do Congresso mais tarde o houvesse aprovado para exercer as funções de ministro na Nicarágua. Há poucos semanas, ao examinar a indicação do embaixador Arruda Botelho, ora na Tailândia, para exercer cumulativamente o cargo de ministro no Vietnam, o Senado a aprovou por uma margem de votos tão pequena e com tantos votos em branco que alguns senadores sustentaram que na realidade o seu nome fôra vetado.

Tudo indica que daqui por diante o Senado pretende tornar cada vez mais rigoroso o exame de nomes indicados para exercer funções importantes, não se restringindo êsse rigor às indicações para o preenchimento de cargos diplomáticos. Sabe-se, por exemplo, que outras indicações que deviam ser apreciadas na sessão de anteontem correram o risco de ser vetadas, embora entre os escolhidos figurasse um ex-senador da respeitabilidade do sr. Lourival Fontes que, com outros dois ilustres nomes, foram propostos para integrar um conselho de natureza econômica.

Na estrutura do Itamarati está previsto o lugar de representante junto ao Congresso Nacional. Trata-se de cargo muito delicado, que ainda não foi preenchido e que não pode continuar vago, sob pena de o Itamarati contribuir voluntàriamente para a má-vontade do Senado e da Câmara dos Deputados, dos quais não pode viver divorciado.

SOMBRAS E LUZES DA CIVILIZAÇÃO NORTE-AMERICANA (V)

As falhas do sistema

JEAN KNECHT

EXCLUSIVO PARA O DC

APESAR de sua potência material, os Estados Unidos não são, em todos os setores, o líder do mundo livre. Sem querer enumerar os pontos fracos do gigante ocidental, certas observações nos ocorrem. Ficamos espantados, por exemplo, ao saber dos enormes recursos aplicados na "corrida à Lua", em comparação com um esfôrço menor na área educacional. De acôrdo com as cifras da proposta orçamentária apresentada por Kennedy ao Congresso, as verbas para a conquista do espaço seguiram, em três anos, uma curva ascendente: 1.300 milhões de dólares em 1962; previsões de 2.400 milhões para 1963 e 4.200 milhões para 1964. Em 1970, aquelas verbas atingirão a 14 bilhões. Enquanto isso, as verbas para educação se elevaram de 1.100 milhões para 1.500 milhões, apesar do sensível aumento de população.

Para melhor compreender o problema, convém lembrar que sòmente a defesa nacional absorve mais da metade do orçamento — 55.400 milhões de dólares num total de cêrca de 100.000 milhões. As próprias autoridades norte-americanas reconhecem suas deficiências naquele setor e admitem que "as falhas do sistema educacional oferecem sérios obstáculos à tarefa de atingir importantes objetivos nacionais e impedem que indivíduos válidos obtenham educação de alta qualidade, à qual deveriam ter livre acesso".

Um dos aspectos mais inquietantes dêste problema é o da integração racial nas escolas e universidades. Embora progressos sensíveis tenham sido conseguidos nos últimos anos com a ajuda do Govêrno, ainda há focos de resistência no Sul, principalmente no Mississipi e no Alabama, que são, além da Carolina do Sul, as últimas cidadelas dos segregacionistas. Os conflitos raciais ocorridos na Universidade Ole-Miss são a mais recente e trágica demonstração do que afirmamos. Em outros Estados, inclusive Nova Iorque, a discriminação entre alunos negros e brancos, em alguns casos, provoca vivas controvérsias. Todavia, a integração prossegue e as autoridades têm boas razões para pensar que as desordens não voltarão a ocorrer

Entre os antigos problemas, estão aquêles que decorrem do crescimento da população. E' claro que os Estados Unidos não têm o monopólio dêste problema. Mas, no estágio em que se encontram os Estados Unidos, tôda quebra de equilíbrio assume proporções da catástrofe. Num país em que a população aumenta em cêrca de 3 milhões por ano, o número de crianças a serem educadas cresce em proporções tais que a Administração nem sempre encontra as soluções desejáveis. A esta dificuldade básica se soma a tendência geral que têm os norte-americanos de viver nos subúrbios, que são mais arejados e mais baratos. Buscar as crianças em casa nos ônibus escolares é tão complicado quanto construir escolas em lugares acessíveis.

De acôrdo com informações obtidas em fontes oficiais, na abertura do ano escolar foi registrado um total de 46,7 milhões de matrículas, desde o jardim de infância até a universidade, ou seja, um aumento de 1.700.000 em relação ao ano passado. No ensino privado, as cifras seguem uma progressão diferente e o número de alunos neste setor atinge a quase 6 milhões.

O programa de construção de escolas continua atrasado em relação às necessidades do país. Grande progresso já se verificou nos métodos de ensino com a utilização de filmes, da televisão e de fitas de gravação. Todavia, êstes métodos ainda não estão bem difundidos e só são adotados pelas escolas mais modernas. Há também o perigo de aumentar — como ocorre nas universidades — a distância entre as escolas privilegiadas que podem dar-se ao luxo de ter professôres bem remunerados e, o grande número de estabelecimentos onde o nível (devido à falta de professôres qualificados e à ausência de métodos pedagógicos modernos) poderá não melhorar o necessário para que possa suportar uma comparação com os países em que a instrução é objeto de grande atenção por parte dos podêres públicos

SITUAÇÃO ECONÔMICA E SOCIAL

Um dos maiores êxitos alcançados por Kennedy na última legislatura foi a aprovação, por ampla maioria, do "Trade Expansion Act", a nova legislação comercial norte-americana, que dará ao chefe do Executivo podêres especiais de suprimir progressivamente as barreiras alfandegárias norte-americanas para os produtos europeus em troca de maior acesso de mercadorias norte-americanas aos países do Mercado Comum. O objetivo é facilitar o fluxo de trocas através do Atlântico e desenvolver um mercado no mundo livre que possa fazer frente aos planos dos países socialistas. Quase tôda semana, nos Estados Unidos, um economista ilustre ressalta a disparidade das taxas de crescimento das economias européia e norte-americana. A situação atinge a tal ponto que, no ano passado Kennedy não hesitou em enviar seu principal conselheiro econômico, Walter Heller, à Europa, a fim de verificar se certos métodos de investimento ou financiamento empregados com êxito pelos países europeus não poderiam ser utilizados com vantagem pelos Estados Unidos.

E' fato notório que as cotações de Wall Street, durante o ano passado, sofreram sensíveis baixas e que o desemprêgo crônico continua a aumentar, em índices incompatíveis com uma economia sadia. O mesmo se aplica aos projetos do govêrno norte-americano relativos à extensão da previdência social aos trabalhadores de tôdas as categorias. A ajuda médica às pessoas idosas foi até agora rejeitada pelo Congresso.

Quanto aos sindicatos, convém lembrar que êles enfrentam grandes contradições internas. Liderados por homens de orientação divergente como George Meany e Walter Reuther, a A.F.L.-C.I.O. está passando por uma crise de crescimento. Muitos de seus membros não aceitam o tom mais político do que sindical assumido nas reivindicações de seus dirigentes. Está prestes a ser deflagrada uma contra-ofensiva.

Necessário também seria mencionar a sorte miserável de grande número de trabalhadores de classe média — o "colarinho branco" — orgulhosos demais para se filiarem a um sindicato e que são explorados por empregadores sem escrúpulos, que lhes impõem horas suplementares, em desacôrdo com as leis sociais.

A falta de coordenação no vasto sistema de transportes norte-americano é uma lacuna surpreendente. Num país tão grande como os Estados Unidos não seria conveniente que um órgão repartisse as responsabilidades entre as emprêsas marítimas, aéreas e rodoviárias? No estágio em que se encontram os Estados Unidos, tal providência é infinitamente mais complicada do que na Europa. Mas o obsoletismo e o desconfôrto da maior parte dos trens norte-americanos são motivos de espanto para o visitante europeu; o mesmo ocorre em relação à exploração irracional das linhas aéreas, que fazem concorrência umas às outras nas mesmas rotas, nos mesmos horários e com equipamento quase idêntico. Não seria lógico elaborar um plano global que permitisse servir, para maior confôrto dos passageiros, todo o território da maneira mais econômica possível?

Entre os obstáculos fundamentais a tal revolução está o culto (sempre em voga nos Estados Unidos) da livre emprêsa que permite às companhias, qualquer que seja seu ramo, competirem por todos os meios, bem como a tradicional oposição entre as autoridades federais e as assembléias legislativas estaduais, cujos interêsses, em muitos setores, são bastante divergentes.

(FIM)

Bancos poderão entrar em greve têrça-feira

O Sindicato dos Bancários deverá determinar uma greve geral, a partir de zero hora de têrça-feira, caso os banqueiros insistam em não cumprir o contrato de trabalho com os funcionários dos Bancos de Comércio e Indústria de São Paulo, Oliveira Roxo e Mercantil de São Paulo, que, há cinco dias, vem fazendo "parede". Hoje haverá nova reunião conciliatória. As informações foram prestadas por uma comissão de bancários do Banco Mercantil de São Paulo, que ontem veio até nossa redação.

Ontem, em reunião realizada entre as entidades dos banqueiros e dos bancários, a primeira decidiu que só aceitaria um acôrdo com a classe, se fôsse considerada ilegal a greve encetada pelos funcionários daqueles três estabelecimentos. O sindicato da classe não aceitou a exigência dos banqueiros e marcou assembléia-geral para segunda-feira próxima, quando decidirá sôber a realização de uma greve nacional.

REIVINDICAÇÕES

Os funcionários dos três bancos supracitados reivindicam, entre outras coisas, que sejam pagos os trinta por cento sôbre os quinqüênios; trinta por cento para os que percebem salário profissional e Cr$ 400 por ano de serviço àqueles que ainda não têm cinco anos de serviço.

As reivindicações já foram aprovadas pelas direções dos bancos, quando foi assinado, ano passado, o contrato de trabalho com seus funcionários; todavia, não foi cumprido o que prometeram, resultando na greve que, hoje, completa seis dias.

NOTA

Os bancários distribuíram a seguinte nota:

"Os banqueiros, pasmem os senhores, queriam que o Sindicato dos Bancários assinasse um instrumento declaratório da ilegalidade da greve. Só assim partiriam para uma conciliação. A diretoria do Sindicato reagiu como a decência o exigia. A posição dos banqueiros está clara. Desejam barrar o ascenso da classe bancária e intimidá-la, justamente às vésperas da campanha salarial. Enganam-se, entretanto. Nosso Sindicato está convocando para a próxima semana — segunda-feira — monumental assembléia geral da classe e mostraremos que os companheiros em greve não ficarão sòzinhos. Caso não haja acôrdo na audiência convocada para hoje, às 10 horas, no Automóvel Clube, na próxima semana os bancários da Guanabara voltarão a mostrar à opinião pública a consciência que possuem".

Amauri vai hoje a Santos

O ministro do Trabalho, senador Amauri Silva, irá hoje à cidade de Santos, onde promoverá uma reunião com os dirigentes sindicais da orla marítima, a fim de apreciar, pessoalmente, os trabalhos que estão sendo efetuados com o objetivo de promover o descongestionamento do pôrto local.

Face às medidas já tomadas, com a convocação intensiva de trabalhadores em equipes noturnas, o congestionamento do pôrto de Santos já foi reduzido em cêrca de 80 por cento. Existiam 118 navios aguardando vez para atracar; no momento o número de embarcações que se encontram ao largo não atinge a trinta.

Radialistas sustam a sua greve

Os radialistas em assembléia ontem realizada na sede do Sindicato dos Gráficos resolveram não mais deflagrar a greve que haviam programado para ter início à zero hora de hoje, em virtude dos decretos de regulamentação da profissão e da programação ao vivo terem sido publicados no "Diário Oficial" em atendimento às suas reivindicações.

Salientam os líderes dos radialistas que os decretos não atenderam integralmente às reivindicações da classe, mas satisfizeram em parte. Informam que, agora, promoverão uma campanha para que os decretos sofram as alterações pretendidas pela classe e para que os empregadores cumpram aquêles atos governamentais.

Situação da economia dos EUA no primeiro semestre

NOVA IORQUE — A participação dos Estados Unidos no produto bruto mundial em 1962, foi de 62% do total. Na primeira meta de 1963, apesar da normal calmaria econômica do país entre maio e princípio de agôsto, os resultados da produção, do comércio interno e externo e das finanças nacionais, continuam positivos para o mercado norte-americano.

Nos primeiros seis meses do corrente ano, o valor global do produto bruto nacional alcançou a US$ 572.000.000.000. Calcula-se que o segundo semestre resultará em uma expansão suficientemente grande a fim de permitir que o resultado para 1963 seja de US$ 585.000.000.000. Êsse montante representará um aumento de 5% sôbre o produto bruto nacional em 1962. Para efeito de comparação, o mundo socialista manteve sua expansão, no ano passado, em 3%.

ATIVIDADE INDUSTRIAL

No período em questão, a indústria estadunidense registrou uma expansão de 4,5% sôbre o ano passado, concentrada especialmente nos setores da mineração, manufaturas e oferta de bens de consumo aumento nesse setor sôbre 1962 foi de 5%. Até o fim de 1963, êsses gastos deverão alcançar a .... US$ 41.000.000.000.

AÇO E AUTOMÓVEIS

Dois setores de atividade industrial merecerem especial atenção no primeiro semestre de 1963: aço e indústria automobilística. Em junho, a produção de aço montou a um total que permite a previsão de uma fabricação anual para 1963 de ..... 103.000.000 de toneladas contra ..... 98.000.000 de toneladas em 1962. Êsses resultados têm consideráveis influências positivas sôbre quase todos os outros setores industriais, que dependem da metalurgia e, especialmente, da siderurgia norte-americana.

As vendas do mercado automobilístico alcançaram, no semestre, a posição mais favorável dos últimos anos. Calcula-se que, até princípios de outubro, serão entregues ao mercado consumidor interno um mínimo de 7.300.000 unidades novas. A capacidade de absorção norte-americana, em 1963, decorre, em grande parte, do fato de haverem sido transformados em sucata 5.000.000 de automóveis em 1962, o que abriu um mercado adicional para os carros novos. Os reinvestimentos dos lucros da indústria automobilística atingiram, em junho, a Cr$ [illegible]. A alta foi de 20% quando comparada com os de 1961, que foi o último ano da recente recessão da economia nacional.

Quanto à demanda interna, observa-se neste segundo semestre de 1963, que o consumo acompanha plenamente a oferta. A renda pessoal subiu para US$ 458.000.000.000, sendo pois, de US$ 13.000.000.000 a mais do que a de 1962. A renda das incorporações, considerando-se necessários reajustes das variações do ano, as quais afetam bastante os negócios nos Estados Unidos, foi de US$ 53.3000.000.000 no primeiro semestre, sendo quase US$ 4.000.000.000 acima do montante registrado em igual período do ano passado. O índice de reinvestimento da iniciativa privada chegou, em junho, a US$ 39.000.000.000, na renovação dos bens de produção. O 1.000.000.000, destinados à linha de montagem e fábricas adicionais nos Estados Unidos, além de reinversões no valor de US$ 700.000.000 das suas unidades no exterior, inclusive as do Brasil. Por outro lado, a indústria automobilística norte-americana resolveu suspender sua competição com os fabricantes europeus de carros pequenos porque o mercado interno está voltando sua preferência para unidades grandes e mais confortáveis. A demanda dos últimos anos por veículos menores e mais econômicos é agora considerada como um resultado da curiosidade do público, já superada.

LADO ESCURO DA ECONOMIA

Entretanto, a economia estadunidense demonstra nesse seu primeiro semestre de prosperidade, alguns aspectos negativos. Segundo as pesquisas da Universidade de Michigan, poderia haver maior revigoramento da economia nacional não fôssem alguns fatôres sérios e crônicos como, por exemplo, o índice de desemprêgo. Outro problema é o déficit do balanço de pagamentos.

O desemprêgo alcançou, em maio passado, a 4.000.000 de pessoas. Apesar dessa cifra ter representado uma pequena redução sôbre o mês anterior, no global, o desemprêgo permanece, efetivamente, em 5% sôbre a capacidade de contratação da mão-de-obra nacional. Quanto às causas dêsse problema, dois fatôres têm destacada responsabilidade: a automatização que vem aumentando paulatinamente dentro da conjuntura industrial norte-americana e a expansão demográfica de após guerra. O primeiro está levando centenas de pessoas ao desemprêgo por ano, enquanto que o segundo agrava esta condição porque provoca uma oferta adicional, anual, de 290.000 novos pretendentes às posições na indústria, no comércio, no serviço público e entre as profissões liberais.

BALANÇA DE PAGAMENTOS

Os cálculos mais recentes indicam que o déficit do balanço de pagamentos dos Estados Unidos, no primeiro semestre de 1963, totaliza US$ 3.000.000.000. Isso significa uma expansão dos compromissos financeiros, uma vez que, no ano passado, o montante havia sido reduzido para US$ 2.200.000.000. As principais causas são: compromissos com programas de ajuda internacional; execução de planos de defesa militar no exterior; exportação de capitais a curto prazo; investimentos externos, especialmente, na Europa. Só na América Latina, porém, os Estados Unidos têm investimentos da ordem de .... US$ 10.000.000.000. (FNS.especial para o DC)

Tudo pronto no âmbito da Fazenda, disse CP

O ministro da Fazenda enviou ao presidente da República exposição dizendo das providências tomadas a fim de concretizar, no âmbito do Ministério da Fazenda, os objetivos visados com a institucionalização da coordenação do planejamento nacional.

Diz o ministro em sua exposição que, por meio de portaria determinou as normas para o planejamento das atividades do Ministério e criou grupo de trabalho integrado pelo chefe de Gabinete, diretor-geral da Fazenda, contador-geral da República, procurador-geral da Fazenda e por um secretário-executivo. Êste grupo de trabalho, contará com a assistência da assessoria técnica do gabinete do ministro.

POLÍTICA MONETÁRIA

No que diz respeito às políticas monetárias, de crédito e de câmbio, o ministro se apoiará no Conselho da SUMOC, em vista da mesma reunir as principais entidades responsáveis pela orientação, execução e contrôle dessas políticas.

DESPACHO FAVORÁVEL

Em despacho favorável, o senhor Carvalho Pinto determinou que fôssem dadas tôdas as facilidades à emprêsa de carroceria, do Rio Grande do Sul, a fim de que a mesma pudesse operar junto ao Uruguai. Esta decisão vem trazer largas perspectivas econômicas na área do mercado da ALALC.

COMBATE AO CONTRABANDO

Atendendo às necessidades urgentes de aparelhamento para dar combate ao contrabando, o titular da Fazenda encaminhou ao diretor geral processo referente à aquisição de lanchas, pedindo a máxima urgência na liberação do mesmo.

Pessoal de sabão quer aumento: 40%

Os trabalhadores nas indústrias de sabão e velas resolveram rejeitar a proposta patronal de aumento de 25% sôbre os salários de 1º de janeiro do corrente ano, condicionando, porém, tal majoração à desistência das reclamações apresentadas à Justiça do Trabalho pedindo o total cumprimento do acôrdo salarial vigente.

Decidiram ainda os trabalhadores reafirmar sua disposição de obter o aumento de 40% sôbre os salários atuais e sem quaisquer restrições, não concordando com a alegação dos empregadores de que o acôrdo tem cláusulas que prejudicam os empregados.

CPOS adiou reunião com ministro

Os membros da Comissão Permanente das Organizações Sindicais do Estado da Guanabara transferiram, "sine-die", a reunião que pretendiam realizar, ontem, na sede do Sindicato dos Empregados no Comércio Hoteleiro para debater com o ministro do Trabalho os problemas das reivindicações relativas à revisão dos atuais níveis de salário-mínimo.

O motivo da transferência da reunião reside no fato do ministro Amauri não ter podido vir ao Rio, por ter que ficar em Brasília para manter contatos com o Senado para resolver alguns problemas da Pasta do Trabalho.

CNTI vai reunir em Brasília

A diretoria da Confederação Nacional dos Trabalhadores na Indústria resolveu, ontem, convocar o Conselho de Representantes da entidade para uma reunião na segunda quinzena de agôsto, em Brasília, para discutir as medidas que devem ser tomadas para obter a aprovação imediata do projeto que concede salário-família aos trabalhadores e debater a questão das eleições que serão promovidas no mês de dezembro.

A escolha da Capital para a realização da reunião do Conselho de Representantes foi motivada pela necessidade de manutenção de contatos com o Congresso Nacional para a discussão do problema do salário-família.

Fixado o preço do dólar para mês de agôsto

O dólar fiscal, para efeito de cobrança de direitos aduaneiros referente ao mês de agôsto, foi fixado em Cr$ 597,90 pelo ministro Carvalho Pinto, de acôrdo com a Lei de Tarifas.

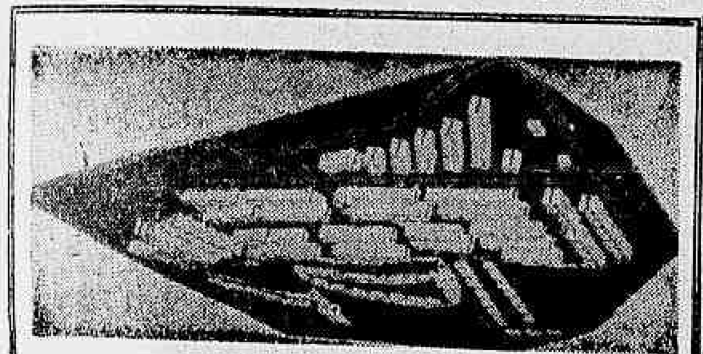

Maquete do Parque Residencial "Presidente Vargas", no Engenho de Dentro

Presidente Vargas nome da Cidade dos Ferroviários

Abrigará mais de 15 mil pessoas — Casas e apartamentos financiados 100% — Plano prevê urbanização com energia elétrica própria — Critérios e tabela darão "teto" aos modestos ferroviários

O plano de financiamento da casa própria, a longo prazo, aos funcionários da Central do Brasil prende-se à imperiosa necessidade de ser tentada a formulação de uma política para resolver o problema de moradia em nosso país, problema que atinge agora seu ponto crítico com a alta do custo de vida e a criminosa especulação dominante no nosso mercado imobiliário.

Em setembro dêste ano, estarão concluídos alguns blocos de apartamentos do grande conjunto residencial que está sendo construído, no Engenho de Dentro, pelo Departamento Imobiliário da Central, onde serão abrigadas cêrca de 2.800 famílias.

PREÇOS E CRITÉRIOS

As unidades residenciais, constituídas de 100 casas e 2.700 apartamentos, terão um financiamento de 100 por cento, graças a um contrato firmado pela Estrada e a Caixa Econômica Federal do Estado da Guanabara. Cada apartamento custará à razão de 1 milhão 240 mil cruzeiros e as casas custarão aproximadamente 1 milhão 350 mil, tôdas dotadas de bons cômodos, como sejam, 1 sala, 3 quartos, banheiro completo, cozinha e dependência. Os apartamentos formarão em blocos de 4 andares, com quatro unidades por andar.

A venda, que será feita, exclusivamente, a ferroviários, obedecerá a um critério honesto e sem parti-pris, visando a possibilitar a todos os direitos iguais à aquisição de sua moradia. Assim, foi que se criou uma tabela estabelecendo quais os motivos que darão primazia, incluindo desde os mais modestos — dentro do critério proporcional de contagem de pontos, onde o tempo de serviço, o número de dependentes e a disciplina funcional correspondem ao merecimento — ao mais categorizado dos funcionários.

PLANO DE URBANIZAÇÃO

O conjunto de 2.800 unidades residenciais, segundo cálculos previstos, abrigará 15 mil pessoas, aproximadamente, o que constituirá uma pequena cidade independente e com vida própria. Para tanto a Central do Brasil já tomou as providências que venham dar conteúdo social e humano ao empreendimento, como construção de escolas, "play-grounds", cinema, campos de basquete e futebol para os filhos e famílias ferroviárias. A iluminação será também de propriedade do conjunto residencial, pois uma moderna usina geradora de energia elétrica já está prevista para ser instalada.

O "hall" da Estação D. Pedro II está sendo palco de uma exposição fotográfica, onde farto material relativo à construção do conjunto em Engenho de Dentro capitaliza e qualifica o significado da obra que a Central realiza no momento.

Várias casas já estão prontas e a construção prossegue em ritmo acelerado

Panorama Econômico

Pilhas

IMPULSIONADO principalmente pelo crescimento da produção de rádios transistorizados o setor de pilhas elétricas está se expandindo ràpidamente no Brasil. As pilhas destinavam-se ao setor de lanternas de mão, passando, agora, a ser utilizadas de forma mais acentuada na fabricação de brinquedos e brindes.

Mais de 80% da produção atual de pilhas estão sendo absorvidos pela indústria de rádios, transistorizados ou não, fabricando-se, também, pilhas especiais para telefones. A produção maior pertence a duas firmas localizadas em São Paulo e uma no Estado de Minas Gerais, tendo atingido, em 1962, a casa de 200 milhões de unidades, dos mais diferentes tipos e aplicações.

Para a fabricação de pilhas elétricas são importados ainda diversos componentes, entre os quais o zinco da Bolívia, o negro fumo e o bióxido de manganês dos Estados Unidos e da Europa. A indústria de negro de fumo, embora ainda nascente no Brasil, poderá se expandir em ritmo bastante satisfatório, colocando-se, brevemente, em condições de atender as necessidades do setor de pilhas.

Devido a ser a qualidade do produto brasileiro similar à do estrangeiro são muito boas as possibilidades de exportação, não obstante a concorrência do japonês, cujo contrabando no país exige das autoridades rápidas e enérgicas medidas visando do mesmo a salvaguarda da indústria nacional.

R. P.

GT para autos

Em exposição feita ao presidente da República, o prof. Carvalho Pinto acaba de sugerir a criação de um Grupo de Trabalho de nível interministerial, integrado pelos representantes dos Ministérios da Justiça, Indústria e Comércio, Relações Exteriores e Fazenda, com a finalidade de estudar e interpretar as disposições legais que disciplinam a matéria de pagamento do impôsto de consumo sôbre automóveis importados para uso próprio pelos representantes diplomáticos estrangeiros.

Seleção na escolha de funcionários

Os funcionários públicos que forem escolhidos para integrarem comissão de inquérito, terão, antes, que passar por rigorosa seleção, visando preservar o patrimônio e a dignidade do serviço público, é o que determinou o diretor geral da Fazenda aos chefes de repartições.

Decidiu ainda aquela autoridade que, as informações sôbre instauração de inquéritos ou sindicâncias, onde quer que se tenham verificado ou se verifiquem, lhe sejam de agora por diante, comunicado por meio de expediente reservado, a fim de que possa acompanhar devidamente as atividades e ter perfeito conhecimento dos resultados dos trabalhos.

Mercado resiste

O mercado financeiro tem se mostrado imune, nos últimos dias, às agitações políticas. As taxas de juros se mantêm nos mesmos níveis, quase sem alteração, e tudo indica que a posição do cruzeiro, em relação ao dólar, embora com tendência de enfraquecimento, não se modificará ràpidamente. O mercado de títulos apresenta sinais de firmeza. A procura de dinheiro, junto aos bancos, tem sido normal e o atendimento satisfatório.

Crédito para trator

A Carteira de Crédito Agrícola e Industrial do Banco do Brasil está expedindo instruções a tôdas as agências dêste estabelecimento, autorizando-as a contratar o financiamento para aquisição de tratores e implementos agrícolas de fabricação nacional, independentemente de seus limites globais de aplicação, por conta de verba especial atribuída para êsse fim pela SUMOC.

Geradores para MG

Um financiamento de 14 milhões de marcos, em geradores, foi obtido pelas Centrais Elétricas de Minas Gerais, através do seu presidente, sr. Celso Melo Azevedo, que acaba de retornar de uma viagem à Europa. As novas peças serão instaladas na Usina de Três Marias.

A vinda dos geradores está dependendo de acêrto entre as autoridades brasileiras e germânicas, no que concerne ao transporte em navio de bandeira nacional ou alemã.

Mercados & Cotações

MOEDAS

O mercado ontem funcionou calmo com as seguintes taxas no fechamento:

	Venda	Comp.
Dólar papel	850,00	846,00
Paralelo	846,00	844,06
Convenio (URSS) ..	620,00	600,00
Convênio (Outros)	590,00	570,00
Dólar cheque	—	843,00
Libra papel	2.390,00	2.350,00
Dólar fiscal	—	564,50

Câmbio Livre

Dólar	620,00	600,00
Libra	1.739,410	1.680,300
Franco francês ..	126,834	122,442
Franco belga ...	12,462	12,030
Libra	1,002	0,966
Libra irlandesa .	1.655,245	1.596,285
Libra chinesa ..	1.739,410	1.680,300
Coroa sueca	120,063	115,890
Coroa dinamarq.	85,845	82,650
Franco suíço ...	143,778	138,840
Coroa norueg. ..	87,079	83,971
Peseta	10,602	9,864
Escudo	22,010	21,00
Schilling	24,335	23,254
Pêso argentino .	5,146	4,380
Pêso uruguaio ..	Nom.	Nom.
Marco	155,930	150,60
Florim	172,360	166,500

OURO-FINO

O Banco do Brasil comprava a grama de ouro-fino à base de .... Cr$ 675,1652 e vendia a Cr$ 697,6700

VALÔRES

A Bôlsa de Valôres estêve, ontem, sem maior atividade, cujos negócios se fizeram em escala muito limitada. As apólices da União, as estaduais e municipais ficaram sem alteração. As ações de bancos permaneceram inalteradas, exceto as do Brasil que acusaram baixa. As ações das companhias Belgo Mineira, Willys ordinárias, Arno preferenciais, Acquazul, Cigarros Souza Cruz e Brahma ordinárias regularam estáveis e em alta. As ações das companhias Petrobrás preferenciais, São Paulo Alpargatas, Mannesmann preferenciais, Kibon ordinárias, Santa Cecília, Ferro Brasileiro, Brasileira de Roupas e Brahma preferenciais fecharam fracas e em baixa, mantendo-se os demais papéis inalterados. Venderam-se, durante os trabalhos, 141 635 títulos, na importância de Cr$ 152.562.803,00. Foram vendidas letras de câmbio no valor de Cr$ 52.654.055,00. O Índice BV da Bôlsa, foi fixado em Cr$ 298,00, com alta de 1,8 ponto.

MÉDIA S/N DOS TÍTULOS PARTICULARES DA BOLSA DO RIO DE JANEIRO

26-7-63	25-7-63	16-7-63	12-7-62	julho de 1962
1.868	1.866	1.800	1.686	866

(Elaborada pelo: Serviço Nacional de Investimentos Ltda.)

Vendas realizadas ontem

		Máxima	Mínima
	Ações de Bancos:		
1750	Brasil	1.950,00	1.850,00
—	Boavista	—	—
650	Créd. Real de Minas Gerais	350,00	350,00
—	Português port.	—	—
496	Moreira Sales port.	350,00	350,00
	Ações de Companhias:		
1858	Tec. D. Isabel pref.	1.250,00	1.250,00
—	Idem ord.	—	—
230	Brahma ord.	6.600,00	6.400,00
4172	Idem pref.	6.800,00	6.500,00
3436	Cigarros Souza Cruz	8.100,00	7.900,00
5044	Ferro Brasileiro	2.300,00	2.200,00
800	Kibon ord.	1.150,00	1.100,00
253	Lojas Americanas	5.250,00	5.200,00
6297	Belgo Mineira	4.680,00	4.550,00
5197	São Paulo Alpargatas	380,00	374,00
—	Gastal	—	—
330	Siderúrgica Nacional	3.700,00	3.600,00
738	Vale do Rio Doce port.	15.000,00	15.000,00
—	Idem nom.	—	—
2468	Mesbla port.	4.200,00	4.050,00
423	Min. da Trindade	3.000,00	3.000,00
400	Acquazul	2.000,00	2.000,00
220	Bras. Petr. Ipiranga pref. ..	500,00	500,00
50	Bras. de Roupas pref.	1.150,00	1.150,00
6600	Minas de Butiá	45,00	45,00
—	Cimento Aratu	—	—
48149	Petrobrás pref.	450,00	400,00
23400	Willys ord.	140,00	139,00
—	Sid. Mannesmann ord.	—	—
25	Idem pref.	5.150,00	5.150,00
—	Tintas Ipiranga	—	—
11700	Carioca Industrial	160,00	155,00
950	Aços Villares	2.750,00	2.700,00
—	Borghoff pref	—	—
—	Idem ord nom.	—	—
—	Idem port	—	—
478	Arno port.	1.250,00	1.200,00
—	Brasileira de Gás	—	—
2510	Santa Cecília	110,00	110,00
	Debêntures:		
—	D. Santos	—	—
—	Cia. Tel. do E. Santo	—	—
—	Petrobrás de Cr$ 200,00	—	—
1	Idem de Cr$ 400,00	384,00	384,00
1	Idem de Cr$ 800,00	768,00	768,00
39	Idem de Cr$ 1.000,00	960,00	960,00
—	Brasileira de Roupas	—	—
	Letras Hipotecárias:		
98	Bco. do E. da Guanabara ..	690,00	680,00

MERCADORIAS

Café

O mercado de café disponível trabalhou, ainda ontem, calmo e inalterado, com o tipo 7, safra 1962/63, contribuição de 26 dólares cotado no preço anterior de Cr$ 600,00 e o tipo 7, safra 1963/64, contribuição de 19 dólares ao de Cr$ 1.050,00 por 10 quilos. Não houve vendas e o mercado fechou inalterado.

Entradas: 31.261 sacas pela estrada de rodagem. Embarques: 7.205 sacas, sendo 6.530 para a Europa e 675 para a América do Norte. Existência e café despachado para embarques o IBC não forneceu.

Açúcar

O mercado de açúcar regulou ainda ontem, firme e inalterado.

Entradas: 14.140 sacos do Estado do Rio. Saídas: 10.000. Existência: 81.350 sacos.

Cotações por 60 quilos: — Branco cristal, Cr$ 3.800,00 a Cr$ 3.900,00.

Algodão

Estêve, ainda ontem, o mercado de algodão em rama firme e inalterado.

Entradas: não houve. Saídas: 500. Existência: 4.582 fardos.

Cotações por 10 quilos: (Entrega em 120 dias) — Fibra longa — Seridó tipo 3, Cr$ 4 100,00 a Cr$ 4.200,00, tipo 4, Cr$ 4.000,00 a Cr$ 4 100,00. Fibra média — Sertões: tipo 3, ... Cr$ 3 500,00 a Cr$ 3 600,00, tipo 4 Cr$ 3 400,00 a Cr$ 3 500,00. Ceará tipo 3, Cr$ 3 400,00 a Cr$ 3 500,00, tipo 4, Cr$ 3 350,00 a Cr$ 3 400,00. Fibra curta: Matas tipo 3/4 Cr$. 3.500,00 e Paulista tipo 5 Cr$ ... 3.350,00 a Cr$ 3 400,00

RAIO-X
Dr. Victor Côrtes
Exames radiológicos em residências
TOMOGRAFIAS
Diàriamente das 8 às 11 e das 14 às 17 horas
RUA ARAÚJO PÔRTO ALEGRE, 70
9.º andar — Tel.: 22-5330

ASSISTÊNCIA AOS LÁZAROS
O Hospital dos Lázaros (atual Frei Antônio) instituição de iniciativa privada, sita na Praça Mário Nazaré n.º 52, São Cristóvão, telefone: 28-0045, aceita qualquer auxílio ou donativo para assistência aos enfermos hansenianos ali internados. Dirigir-se, no local, à irmã Superiora.

SILVINO NETO
está divertidíssimo em
"NOSSA MANHÃ DE DOMINGO"
— com histórias pitorescas, músicas atraentes e tudo o que os ouvintes gostam!
* Domingos, às 9 horas, pela
RÁDIO MAYRINK VEIGA
(Uma emissora da Rêde Piratininga)

PRODUTOS DE VALOR DA FLORA MEDICINAL
DIRAJAIA
Expectorante indicado nas bronquites e nas tosses, por mais rebeldes que sejam
LUNGACIBA
Poderoso tônico amargo, ativa o órgão digestivo, combate as diarréias e o catarro intestinal estimulando o apetite.
Vendem-se em tôdas as farmácias e drogarias. Peça grátis nosso Catálogo Científico
FLORA MEDICINAL
J. Monteiro da Silva Ltda.
193 — SETE SETEMBRO — 193
Tel. 23-2726 — Rio

'ÔNIBUS BANDEIRANTES'
EMPRÊSA TOLENTINO
HORARIOS:
BELO HORIZONTE PARA CURVELO:
07,00 – 10,00 – 12,00 – 15,00 – 16,00 – 18,00 – 20,00
BELO HORIZONTE PARA CORINTO:
06,00 – 08,00 – 11,00 – 14,00 – 17,00
CURVELO PARA BELO HORIZONTE:
06,00 – 07,00 – 08,00 – 09,00 – 11,00 – 12,00 – 13,00 – 14,00 – 15,00
16,00 – 18,00 – 19,00

Polícia Técnica está às voltas com 'crime sem cadáver': suspense

O delegado José Marques, da Polícia Técnica continua desenvolvendo diligência a fim de elucidar o "misterioso" desaparecimento de Valeriano dos Santos Leite, que teria sido assassinado pelo indivíduo conhecido por Elpídio de tal com quem Valeriano saíra para pescar na Praia Vermelha.

Inicialmente o caso parecia tratar-se de mero afogamento, todavia, ficou apurado que, anteriormente, Elpídio já saíra com cinco homens, os quais também não regressaram, havendo suspeitas de que estejam todos mortos.

CRIME SEM CADAVER

O misterioso desaparecimento de Valeriano dos Santos Oliveira (casado, 45 anos, residente na Rua Vaz Toledo, 39, ap. 102, no Engenho de Dentro) está dando grande trabalho aos detectives da Delegacia de Polícia Técnica, cujo titular já fêz, inclusive, consultas ao Serviço de Hidrografia Naval (Marinha).

Nessa ocasião, o delegado José Marques quis saber as condições do movimento das correntes marinhas, no dia do ocorrido, isto é a 11 de outubro do ano passado. Em resposta, as autoridades navais informaram que, naquele dia a maré estava enchente com vento sul. O corpo, segundo ainda a informação teria que aparecer no meio da Baía de Guanabara.

OS DOCUMENTOS

Geraldina Aires da Cunha Leite, espôsa de Valeriano informou às autoridades policiais que, no dia 11 de outubro, Elpídio chegara em sua residência portando roupas e todos os documentos de Valeriano, anunciando que seu marido havia perecido afogado, na Praia Vermelha no local denominado [illegible].

Apesar das diversas investigações realizadas no local, quando foram utilizados mergulhadores da Marinha o cadáver Valeriano não foi encontrado. Posteriormente, os mergulhadores fizeram pesquisas em tôda a enseada de Botafogo, resultando infrutíferas as buscas.

UMA PISTA

Segundo ficou apurado, Valeriano dos Santos Leite, que é dado a conquistas amorosas, já tendo participado da Confederação das Escolas de Samba, sendo elemento ligado ao movimento carnavalesco teria desaparecido espontaneamente, tentando assim livrar-se de sua mulher.

Segundo informações colhidas pela reportagem do DIARIO CARIOCA, Valeriano teria sido visto na localidade de São Gonçalo, onde estaria "bancando" o chamado "jôgo-de-bicho".

Escriturário suspeito da morte do sargento

O escriturário Antônio Pamplona está sendo apontado como o principal suspeito da morte do sargento pára-quedista Amilcar Oliveira Costa — essa a conclusão do delegado Caetano Maiolino, do 34.º Distrito Policial, em face ao depoimento confuso prestado pelo jovem, que é irmão de Maria Isabel Pamplona, namorada do militar, que era casado, com quatro filhos.

Essa hipótese apresentada pelo delegado Maiolino foi robustecida, uma vez que a família de Maria Isabel Pamplona soubera que Amilcar Oliveira Costa já era casado e tinha quatro filhos. Êsse fato fêz com que o irmão de Maria Isabel, o escriturário Antônio Pamplona, tivesse violenta discussão com o militar.

VINGANÇA

Tôdas as diligências até agora procedidas pelo delegado Maiolino indicaram que Amilcar foi morto por vingança. Todavia, em profundo estudo efetuado em sua fôlha de serviço no Exército, bem como nas dependências policiais ficou claro que o militar não possuía qualquer inimigo.

Por outro lado, a senhora Neide Costa, viúva do militar informou que Amilcar era ótimo pai de família, sendo extremamente carinhoso com seus quatro filhos. A viúva afirmou ainda que seu marido só poderia ter sido morto por vingança, apesar de desconhecer que tivesse inimigos.

ASSALTO

O delegado Maiolino não desprezou também a hipótese de Amilcar ter sido morto ao tentar resistir um assalto na localidade do "Paraíso", em Padre Miguel, onde foi abatido. Naquele local, o sargento pára-quedista mantinha encontros amorosos com a jovem Maria Isabel que, segundo ficou apurado, tinha ciência de que Amilcar já era casado.

As autoridades policiais do 34.º Distrito estão realizando diligências, a fim de capturar os marginais "Praga de Mãe", "Roma" e "Amendoim", os quais vêm agindo naquele local, praticando assaltos. Os marginais ainda não foram encontrados e estão sendo caçados pela polícia.

Às pressas

Os moradores carregaram seus objetos, na pressa de deixar o edifício.

'Sônia' ameaça ruir a qualquer momento

Poderá cair a qualquer momento o Edifício "Sônia", localizado na Rua Oriente, 314, em Santa Teresa. E' esta a afirmação do engenheiro Santa Maria, da "Enarc Fundações", responsável pela construção do prédio e do síndico Jorge Assis Sabóia de Aragão, ratificando o que afirmaram os engenheiros do Estado que, horas antes, interditaram diversas casas nas proximidades. O prédio estava condenado há oito meses.

Dentro do prazo de 24 horas concedido pelo administrador distrital de Santa Teresa, sr. Felipe Cardoso Filho, ontem tôdas as famílias — trinta e oito ao todo —, residentes no prédio, o abandonaram, não obstante a relutância de alguns moradores, que só se conformaram em sair ao verificar a iminência de desabamento, que poderá ser provocado pelos deslizes que sofreram as doze colunas mestras do edifício.

CAUSAS

Segundo informações colhidas, ontem, com o síndico do edifício "Sônia", as causas do deslize sofrido nas colunas foram verificadas pela infiltração de água. As colunas de sustentação de sua parte anterior, cravadas no declive do morro, sofreram deslizes de 5 a 8 centímetros, e, após descascadas, foram notadas as primeiras rachaduras.

Todavia, segundo afirmações dos moradores, notícia de que o prédio poderia desabar já corre naquêle local há mais de seis meses, o que não impediu que a proprietária, sra. Maria Cleide Gurgel de Castro, que tem como procurador o sr. César Monteiro do Rêgo Pôrto, aceitasse o aluguel de novos inquilinos, sem dizer o que se passava.

Quinta-feira pela manhã, atendendo solicitações do síndico, uma Comissão de engenheiros do Estado compareceu ao local e deu parecer unânime de que o edifício poderia desabar a qualquer momento e que deveria ser abandonado dentro de 24 horas.

PÂNICO

Ontem, aquêles moradores estavam tomados de verdadeiro pânico, pois cumpriam a ordem de abandono do prédio, sem saberem para onde ir.

A srta. Maria de Jesus, moradora no apartamento 102, contou ao DIARIO CARIOCA que iria para a casa do futuro marido de sua cunhada, cujo apartamento estava vazio, levando consigo outras três famílias, uma vez que fôra repentina a ordem do administrador distrital, que determinou à Polícia Militar fôssem cumpridas imediatamente.

VIZINHOS

Os próprios vizinhos do Edifício "Sônia" foram obrigados a sair dos apartamentos, de vez que, se cair, o prédio destruirá, pelo menos, umas quatro residências, situadas nas ruas Miguel Astrogildo, atrás do edifício.

Dona Cecília Maria da Conceição levou todos os seus "cacarecos" — segundo ela — para o Colégio Epitácio Pessoa, onde trabalha como cozinheira; vai morar ali, até que encontre uma outra residência, por concessão do sr. Nélson, diretor do educandário. O mesmo sucederá com o sr. Cinísio Francisco da Silva, que é faxineiro do colégio.

Trabalhador recebe 'bóia' no trabalho

"A Delegacia Regional do SAPS na Guanabara, dentro de um mês, vai fornecer refeições prontas aos trabalhadores em seus próprios locais de trabalho, por preço reduzido. Êste será um serviço que poupará tempo e dinheiro ao trabalhador e que só existe no Brasil, em São Paulo, sendo muito usado em outros países americanos e europeus".

A afirmação foi feita, ontem, pelo sr. Erlich Siqueira Campos, delegado regional do SAPS, em entrevista coletiva que concedeu à imprensa. Anunciou, ainda, a reforma de todos os mercados pertencentes à autarquia e a inauguração de cinco novos empórios, como parte das comemorações do seu primeiro ano de administração, que transcorre hoje.

Segundo afirmou o sr. Siqueira Campos, "o que faltava ao SAPS era planejamento, para que a autarquia cumprisse as metas idealizadas pelo seu fundador, o presidente Getúlio Vargas".

Dentro do nôvo esquema de trabalho que adotou com a criação do Conselho Administrativo do SAPS (em que há participação do empregado, empregador e do govêrno) o delegado regional da GB declarou que "foi surpreendente o progresso experimentado pela autarquia nos últimos mêses".

SUCATA E CALABOUÇO

O sr. Siqueira Campos referiu-se ao aproveitamento de quase 100 toneladas de sucata existente no SAPS, e que tinha sido dada como imprestável. Entre a sucata — segundo afirmou — encontram-se cadeiras de restaurantes em perfeita condição de uso, apenas um pouco enferrujadas.

O restaurante Calabouço — conforme declarou será — demolido e construído um restaurante modêlo para os estudantes, cujo local a SURSAN está decidindo a respeito. O Calabouço, além de estar impedindo o prosseguimento das pista de atêrro, não tem mais condições para receber os seis mil estudantes que fazem refeições ali, diàriamente.

MERCADOS E CARNE

Com a "experiência vitoriosa" feita em Irajá, da venda de carne verde, o sr. Siqueira Campos declarou que "todos os mercados do SAPS, em breves dias, estarão vendendo carne empacotada aos cariocas".

Essa carne será tratada no mercado de Mem de Sá, que está sendo remodelado para êsse serviço. Sua distribuição aos demais mercadinhos da autarquia será feita de acôrdo com os núcleos de moradores da redondeza.

Depois de se entrevistar com os jornalistas, o delegado regional do SAPS dirigiu-se ao refeitório central, do edifício da Praça da Bandeira, onde foi servido um lanche comemorativo aos trabalhadores do SAPS, presentes o conselheiro Uchôa Cintra e Fausto Cardoso, além de outras autoridades e funcionários da autarquia.

Guanabara é Notícia

Governador omite auxílio federal

O governador Carlos Lacerda, ao inaugurar ontem a Escola Adelmar Tavares, construída pela Fundação Otávio Mangabeira, confirmou que o Estado não fará mais concorrência pública para construção de escolas, pois, segundo o governador, os empreiteiros só se interessam, agora, em tomada de preços. Adiantou que a FOM vai construir mais uma escola em Cavalcanti, mas usando o recurso da tomada de preços. A seguir, o sr. Carlos Lacerda passou em revista as atividades da FOM, que, em dois anos, instalou no Estado 50 escolas e que continuará o seu programa. Disse que a FOM aplicou até agora 300 milhões de cruzeiros, arrecadados em contribuições do comércio, esquecendo-se de dizer que o govêrno Federal concedeu, só neste ano, uma subvenção de 300 milhões de cruzeiros e que 120 milhões já foram recebidos pela FOM.

DER: obras sem concorrência

As demais repartições do Estado estão seguindo a orientação da SURSAN, não mais realizando concorrências públicas para obras. Ontem, o Departamento de Estradas de Rodagem assinou contrato com uma firma empreiteira para continuação da construção das obras complementares do Viaduto de Manguinhos sôbre a Avenida Brasil (primeira etapa). Por essas obras, o DER pagará à firma construtora a importância de Cr$ 53.009.552.000,00. Diz ainda o contrato que essas obras serão reajustadas se durante a execução das mesmas os preços unitários sofrerem variações superiores a 10 por cento.

Perdoadas multas dos motoristas

Atendendo ao que lhe fôra solicitado pela Secretaria de Segurança, o governador assinou decreto concedendo anistia das multas impostas pelo Serviço de Trânsito, neste exercício, aos motoristas amadores e profissionais.

O decreto foi assinado em comemoração ao "Dia do Motorista", porque, segundo a Secretaria de Segurança, "dia a dia, cada vez mais, os motoristas colaboram com o govêrno no melhor atendimento do público, na diminuição das infrações e dos acidentes, no aprimoramento do trato com os passageiros, no cordial acatamento aos dedicados guardas do Trânsito".

Cartório em Paquetá

Quem nascer ou morrer, de hoje em diante, na Ilha de Paquetá já poderá ser registrado no cartório a ser inaugurado hoje, na sede da Administração Regional, na Praia José Bonifácio. Entretanto, os que necessitarem de lavrar escritura ou reconhecer firmas terão que atravessar a Baía de Guanabara, pois o cartório a ser inaugurado só terá atribuições de registrar nascimentos e óbitos.

"Cabeceira de feira": fim

O Departamento de Abastecimento determinou que o comércio de "cabeceiras de feira" será extinto em Copacabana e na Lagoa a partir de 1 de agôsto.

Informa aquêle departamento que não se justifica que o comércio de quinquilharias, roupas, panelas, plásticos, calçados, etc. seja praticado na via pública, numa região onde existe grande número de casas comerciais do ramo, desvirtuando as finalidades das feiras.

Homenageado o ex-assistente

Por ter sido promovido a major e deixado o cargo de assistente militar do governador, foi homenageado ontem, com um almôço, pelos servidores do Palácio Guanabara, o major Fernando Carlos Machado.

Após o almôço, o major Fernando Machado estêve na sala de imprensa, onde sempre manteve boas amizades, despedindo-se dos jornalistas ali acreditados.

Moacir presidente de honra

Em solenidade realizada em sua sede, na Rua do Rosário, 2, no intervalo de um baile ali realizado, ontem, o Grêmio Lítero Recreativo Lóide Brasileiro, fêz a entrega do diploma de Presidente de Honra da entidade ao diretor do Lóide, sr. Moacir Monteiro Neto, tendo feito uso da palavra o sr. Fábio Pereira, em nome da Escola do Lóide, para ressaltar os méritos de administrador e amigo do diretor da autarquia. Agradecendo a honraria, falou o sr. Moacir Monteiro, que ressaltou a importância da amizade entre o quadro de funcionários e a direção da emprêsa, sem o que seria impossível o soerguimento da maior emprêsa de navegação brasileira, destacando o papel do Grêmio, na consolidação desta amizade.

DIÁRIO DO FORUM

Alterados vários dispositivos pelo corregedor da Guanabara

O corregedor de Justiça do Estado da Guanabara, desembargador Mourão Russel, enviou portaria aos tabeliões e outros funcionários, alterando a Portaria nº 456 de 1955 que dispensava a exigência de quitação dos impostos federais, estaduais e municipais, nas escrituras de hipoteca, anticrese e penhor, por não haver nesses atos transferência de domínio ressalvando as partes contratantes o direito de exigi-las. Considerando que o Artigo 33 do Decreto Estadual nº 792, de 29 de dezembro de 1961, que aprovou o regulamento para lançamento e cobrança das tarifas d'água e esgotos, estabelece que: "Os Tabeliães e outros serventuários públicos não poderão lavrar escrituras de hipoteca ou de transferência de propriedade ou qualquer instrumento que importe alteração de imóvel, sem menção expressa, nos mesmos instrumentos das guias ou certidões de quitação dos débitos relativos ao consumo d'água e à coleta de esgôto assim como das taxas a que estão sujeitos os lotes e terrenos baldios". Considerando que êsse dispositivo ao exigir quitação, não colide com o artigo 1.137 do Código Civil, complementando-o, etc. Resolveu o corregedor alterar, em parte, a Portaria 456/55, para determinar, os srs. tabeliães, a observância em todos os seus têrmos do citado Artigo 33 do Decreto Estadual 792/61.

Juiz de plantão

A fim de conhecer dos pedidos de habeas-corpus urgentes estará de plantão, hoje na Justiça, o juiz Cláudio Viana de Lima, em exercício na 7ª Vara Criminal. O magistrado poderá ser encontrado em seu gabinete, localisado na Av. Presidente Wilson, 164, 8º andar sala 802-A, sede da Agência Nacional, Edifício Nôvo Mundo, de 12 às 16 horas.

Ronda

Auto colheu ancião

O farmacêutico Leopoldo Ribeiro Vieira (64 anos, casado, Rua São Clemente, 16 — sobrado), foi ontem, atropelado na praia de Botafogo, próximo ao número 400, sofrendo fratura da perna esquerda e do crânio. O ancião, foi levado para o Hospital Miguel Couto, onde se encontra internado e em estado grave. O 10.º Distrito Policial registrou o fato, tendo o motorista sido prêso e autuado.

"Sabidos" presos no Aeroporto

Quando se preparavam para dar uma "fria" em incautos no aeroporto Santos Dumont, os assaltantes Antônio Soares da Silva Caxias e Antônio Pires da Silva, foram detidos por vigilantes do Serviço de Segurança do aeroporto. Colocados em uma viatura da Radiopatrulha, os marginais foram conduzidos ao 3.º Distrito Policial, cujo comissário determinou que fôssem os dois "espertalhões" autuados por vadiagem.

Jardel deixou hospital

O ator Jardel Filho já se encontra em sua residência, recuperando-se dos graves ferimentos adquiridos em um desastre de automóvel, ocorrido há um mês no túnel nôvo em Copacabana, quando dirigia seu auto "DKW-Wemag", sendo medicado no Hospital Miguel Couto e internado, posteriormente, no Hospital dos Servidores do Estado.

Espera o artista — que ainda se encontra com o braço esquerdo e o tórax engessados — desempenhar no futuro o seu papel na peça "Boeing-Boeing", em exibição no teatro Copacabana-Pálace, trabalho que vem sendo cumprido pelo seu colega Adolfo Celi.

Incêndio debelado em tempo

Um princípio de incêndio alarmou hoje, pela manhã, os moradores do edifício "Mariante", na Rua Júlio de Castilho, 83 e, não fôsse as providências das sras. Fernanda Borges Alves e Julieta Alves de Avelar, dos apartamentos 1001 e 1002, as chamas iniciadas na "casa de bombas" e já no poço dos elevadores, teriam atingido andares superiores e feito vítimas. Os estragos materiais foram grandes, comparecendo ao local o sargento Bellerini, com duas viaturas do pôsto de Copacabana.

Guarda-noturno atropelado

O guarda-noturno Floriano Flor da Silva (51 anos, Estrada João Paulo, 1.378 — estação de Barros Filho), ao atravessar ontem, à Avenida das Bandeiras, próximo ao pôsto de lubrificantes de veículos da "Esso", foi colhido por um automóvel que ali trafegava em excessiva velocidade, cujo número não pôde ser anotado. A vítima, com fratura do crânio e contusão no frontal, foi internada no Hospital Carlos Chagas. O 31.º Distrito Policial registrou o fato.

CADASTRO
DELTA

EDITADO DESDE 1943

É a solução mais simples para se obter informações sôbre as firmas industriais e comerciais de todo o Brasil

CADASTRO DELTA é editado em 3 volumes, com cêrca de 1.600 páginas contendo mais de 60.000 fichas informativas, classificadas por Estados, por ordem alfabética de nomes, por produtos ou atividades, incluindo além do endereço completo, o capital registrado e os nomes dos Sócios ou Diretores de cada firma.

RESERVE DESDE JÁ O SEU EXEMPLAR COMPLETO

Pedidos e informações à

ALBEISA DO BRASIL (EDITORES) LTDA.

S. PAULO
MATRIZ: R. BARÃO DE ITAPETININGA, 255 - 7.º - CONJ. 705 - FONE: 35-5769
RIO DE JANEIRO
FILIAL: RUA 1.º DE MARÇO 7 - 8.º - FONE 31-2217

O homem que sabe demais

EXCLUSIVO PARA O DC

TIMBAÚBA (Da equipe do DC)

Please! Please! Please!

As últimas horas da noite de 9 de setembro de 1946, uma segunda-feira, do 12.º andar do Edifício Mirai, na Avenida Nossa Senhora de Copacabana, n.º 787, apartamento 1.201, caiu Suzan Wilson Saint Evers, tendo morte instantânea.

QUEM ERA

Suzan Wilson Saint Evers, norte-americana, de 31 anos de idade, jornalista, casada com Richard Choude Evers, pilôto da Pan-American World Airways. Em companhia do casal moravam os dois filhos, Richard Chauder Evers Junior, de 4 aos, e Elizabeth Alexander Evers, de 9 anos. Suzan trabalhava no "Brasil Herald" e era ex-espôsa do maestro, compositor e ator José Iturbi. Acidente? Suicídio? Crime? Um denso mistério dificultava as diligências empreendidas pelas autoridades policiais.

VISITAS

Apurou-se que, às 19 horas da noite da ocorrência, o casal Evers foi visitado por três jovens estrangeiras. Chegaram ao apartamento da vítima acompanhadas de bagagens. O casal ofereceu às visitantes, uns "drinks", as quais, depois, se recolheram a um dos quartos de onde não saíram nem durante a ocorrência, nem depois, quando se realizavam os exames periciais e as investigações de rotina.

O FATO

Um pouco depois das 22 horas a doméstica, Maria Ferreira da Silva, empregada da família, que ocupava o apartamento vizinho, o de número 1.202, esclareceu que ainda estava na cozinha trabalhando quando ouviu barulho, fora do comum, no apartamento 1.201. Pouco depois teve sua atenção despertada por um grito desesperado, seguido de ruído da queda de um corpo na calçada do prédio. Antes, uma voz feminina, dizia chorosa: "Please! Please! Please!". A queda do corpo foi presenciada pelo soldado nº 101, da II Companhia, do II Batalhão da Polícia Militar e pelo de nº 10, do Corpo de Bombeiros, Oscar da Silva.

EXASPERO

Logo após à queda de Suzan, chegou à rua, seu marido, e verificando que ela se achava morta tentou levar o corpo para seu apartamento. Foi impedido de realizar seu intento, pelos dois soldados referidos. Exasperado com a atitude dos dois policiais, preservando o local para que a Perícia não fôsse prejudicada, o pilôto tentou agredi-los a sôcos, o que não se realizou, devido a chegada ao local, do comissário Viçoso, que se achava de dia na Delegacia de Copacabana, que pediu a presença de um choque do Socorro Urgente.

SUSPEITAS

A atitude do pilôto despertou suspeitas. O fato do corpo ter sido encontrado sem sapatos, deixou dúvidas no espírito da autoridade. Ninguém concebe que uma pessoa que resolva se lançar à rua, de uma janela, tenha a preocupação de tirar os sapatos. Êstes foram encontrados junto ao parapeito da janela. Outro ponto que despertou estranheza, foi o fato do cadáver ter sido encontrado quase junto ao piso do edifício. No caso de um suicídio, o natural seria que o corpo descrevesse uma trajetória diferente e, em conseqüência, fôsse cair alguns metros distantes. Agravando as suspeitas, os lábios da vítima apresentavam-se feridos, dando a impressão de terem sido agredidos por um sôco ou pancada, como se alguém quisesse fazê-los calar. Arranhões no peito, como se fôssem provocados por unhas, acentuavam as suspeitas.

PORQUÊ?

Porque iria Suzan suicidar-se? No "Brasil Herald", jornal em que trabalhava, Suzan era tida como uma môça cativante, possuidora de invejável saúde, talentosa e que tinha ótima situação financeira. Não tinha, assim, a jornalista norte-americana nenhum motivo para matar-se. Enquanto nenhum motivo plausível se encontrava que justificasse o ato do desespêro, sabia-se que o marido da morta, estava embriagado, o que explicava sua atitude contra os policiais que o impediram de carregar o corpo para o apartamento e sua tentativa em impedir a ação das autoridades e dos repórteres, que procuravam esclarecer a ocorrência. Tinha-se a impressão de que, uma luta se estabelecera entre os dois esposos, o que mais se consolidou com as declarações da empregada do apartamento vizinho, que afirmara ter ouvido rumôres de briga.

INTERVENÇÃO

A intervenção de elementos da Embaixada norte-americana e do respectivo consulado impediram que as autoridades policiais e os jornalistas, principalmente os fotógrafos, realizassem as investigações habituais. E por isto as hóspedes do casal não foram ouvidas. Estranhamente permaneceram no aposento contíguo ao dos donos da casa entregues a um sono tranqüilo muito embora a agitação em que se encontrava o apartamento desde o momento em que Suzan estatelou-se na calçada do edifício. Não se constatou, também, o estado de etilismo em que se achava o marido da vítima. A perícia não chegou a um resultado definitivo, concludente. Tudo ficou em mistério como parecia ser o desejo de todos.

Agência
Bta. RIBEIRO
RUA BARATA RIBEIRO, 96-C
FONE. 57-1943
Expediente: 9,00 às 18,00 hs.

O pioneiro das agências metropolitanas
BANCO BOAVISTA S. A.
Uma completa organização bancária

DEPÓSITOS POPULARES E LIMITADOS ATÉ CR$ 500.000,00
Só opera no Rio de Janeiro

SOCIEDADE

BARÃO DE SIQUEIRA JR.

Princesa Margarida será mamãe

HOJE estará estreando nova idade, com aquela exuberância e simpatia o nosso presidente Herbert Moses, que comanda a Associação Brasileira de Imprensa. São 30 anos de dedicação à Casa do Jornalista. Tornou-se merecedor de nosso profundo respeito e amizade. Esta coluna envia ao amigo Moses um punhado de felicidades pela efeméride.

•●•

CONHECIDO comentarista italiano, que estêve recentemente em SP, comenta que ficou encantado com três senhoras paulistas, pelas suas qualidades de beleza, elegância e simpatia: Luilla Gancia, Helena Matarazzo e Marquesa Giovanna Carrega.

•●•

NA PISCINA do Copa o conhecido Alexandre dos Anjos, com suas poesias, agora mais atualizadas sôbre pessoas da sociedade e figuras da política e diplomacia. Ninguém escapa às sátiras do elegante Alexandre dos Anjos, que até aos domingos usa o clássico colête.

•●•

A VILA Rica recebeu anteontem para expor os quadros do pintor Iaponi Araújo, descoberta do professor Carlos Cavalcanti, numa noitada elegante e bem seleta. Anotei a presença de Sônia Catoni, João Miranda, Léa Maria e Otávio Bonfim, Heitor dos Prazeres e o casal Márcia e Marcelo Dória Machado. A sra. Rute Laus era a anfitriona neste encontro artístico.

A beleza suave de Claudine de Castro é ponto alto nas reuniões do "society"

•●•

NOTICIAS de Madri informam que a princesa Margarida de Bourbon e dom Maldonado Gordon of Wardhouse, figuras proeminentes da alta sociedade européia, esperam para outubro próximo a chegada de um pimpolho.

•●•

AFIVELANDO os cintos para uma circulada londrina o cafeicultor Alceu Martins ..arreira, que vai em missão governamental. Em pauta: Café, café e café.

•●•

OS GRANDES produtores de cobre, em todo o mundo, pretendem elevar o preço dêste metal, que atualmente é de 234 libras por tonelada.

•●•

PASSANDO uma temporada em Jurujuba, em sua bonita casa balneária, o casal Carmita e Darke Bhering de Matos, que só retornará no fim do mês.

•●•

TODOS os domingos a sra. Olga Bianchi recebe um grupo exclusivo para feijoada, cineminha e joguinho pela tarde a dentro. O encontro é em sua mansão petropolitana.

•●•

CIRCULANDO em Paris, Roma e Londres o deputado e sra. Miguel Buffara, que foram dar uma espiada na moda européia e banhar-se nas praias do Mediterrâneo.

•●•

NO PROXIMO dia primeiro o embaixador do Irã e sra. Abdol Hussein Hamzavi receberão figuras da sociedade e corpo diplomático para um jantar, na sede da missão.

•●•

A SENHORA Frank de Sá enfeitou e fêz sucesso na barraca de Joaquim Xavier da Silveira, no Festival do Escritor. Ela está circulando na Lindacap em grande estilo.

•●•

EM 12 de agôsto, será inaugurado o Instituto Cultural Brasil-Coréia, com um elegante coquetel e vários discursos programados.

•●•

ACABAM de chegar no vapor brasileiro "Marieta E", fretado pelo Lóide Brasileiro, 5 locomotivas diesel-elétricas, de 1.300 HP. Dentro em breve, será aquinhoada a Leopoldina, com 7 locomotivas, ficando 2 para completar o total de 51 locomotivas programadas pela Rêde Ferroviária Federal, num refôrço do parque de tração da ferrovia.

•●•

NA BARRACA do portenho Ramón Avellaneda, secretário da Embaixada argentina, no Festival do Livro havia muita animação e até uísque era servido. Sua bonita espôsa ajudava o diplomata a lançar seu livro.

•●•

PASSANDO o fim-de-semana na Paulicéia o casal Lígia e John Lowdes, que foram rever amigos e participar de um jantar de caridade no Paulistano.

•●•

EM GRANDES preparativos o Monte Líbano para o seu tradicional jantar-dançante de "Sweepstake" no domingo 4, logo após as corridas, com atrações e o famoso conjunto de Zacarias tocando para as danças. Inegàvelmente esta agremiação está num progresso extraordinário, merecendo lugar de destaque na sociedade.

JOVEM SOCIETY

ÀS 21 HORAS a elegante Ana Lúcia Salvo Sousa estará recebendo um grupo exclusivo da jovem guarda, para apagar velinhas. Sua casa de Viveiros de Castro será pequena para conter os inúmeros convidados que irão cumprimentá-la. Esta coluna devidamente convidada cobrirá o grande acontecimento.

•

AO QUE tudo indica sairá mesmo no fim do ano o casamento de Vera Lúcia Santiago Barros com o causídico Carlos André de Castro Guerra. Os dois andam circulando em estado de noivado.

•

A SIMPÁTICA Elisabeth Cattapan, aluna de História da Pontifícia, está fazendo um sucesso dos diabos na Capital mineira Dizem até que ela flechou em grande estilo um belo-horizontino.

•

AMANHÃ, às 18 horas, teremos o encontro nupcial do colega-amigo Nelson Jorge com a eterna beleza loura Elenir Machado dos Santos, no altar da Igreja Bom Jesus do Calvário, na Tijuca. Após a cerimônia os noivos receberão, seguindo após para uma semana de lua de mel em algum lugar, que não quiseram revelar. Estaremos presente ao acontecimento matrimonial.

•

PASSANDO uma temporada em Ponte Nova as conhecidas figuras da Católica: Maria Virginia Boardman (minha debutante), as irmãs Márcia, Sônia e Mônica Lana e o conhecido Ricardo Luís da Câmara Canto. Em pauta: Férias, férias, férias.

•

ACONTECENDO no Country, na tardinha de ontem, as paulistas Ana Elisa e Vera Regina Puppo Neto, que estão numa movimentação dos diabos, deixando os cariocas tontinhos e... apaixonados.

•

LÚCIA de Melra Lima e Jorge Hilário Gouvela Vieira, que iniciaram uma amizade, há pouco tempo, chegaram à conclusão de que estão se gostando. E agora, José?

•

O MOVIMENTO Familiar Cristão encontra-se em pleno funcionamento com um Congresso que se está realizando na PUC. De parabéns a tão famosa Universidade Católica, pois a Organização do Congresso está perfeita.

Suelena Moura está decididamente apaixonada e feliz da vida

ASTROLOGIA

Prof. MIRAKOFF

Pode viajar

HOJE, dia 27-7-63 (Sábado) — Pode viajar e fazer turismo.

ACONTECERÁ HOJE AO LEITOR

Seguem-se as possibilidades felizes ou não, de hoje, com horas e números promissores para os leitores nascidos em quaisquer dia, mês e ano dos períodos abaixo:

PARA OS NASCIDOS

ENTRE 22 DE DEZEMBRO E 20 DE JANEIRO (Capricórnio)

Dia favorável para assuntos químicos e industriais. Algumas desfavorabilidades e discussões 10, 15 e 19; 55, 88 e 98 (horas e números).

ENTRE 21 DE JANEIRO E 18 DE FEVEREIRO (Aquário)

Dia próprio para amar, porém, cautelosamente, sem excesso deverá escolher. 10, 13 e 19; 22, 66 e 76 (horas e números).

ENTRE 19 DE FEVEREIRO E 20 DE MARÇO (Peixe)

Vencerá suas dificuldades com melhor confiança em si mesmo, sem o nervosismo dos que sabem esperar. 20, 21 e 24; 44, 87 e 98 (horas e números).

ENTRE 21 DE MARÇO E 20 DE ABRIL (Aries)

Impulsione seus negócios neste dia de grandes surprêsas agradáveis. 10, 18 e 23; 66, 88 e 86 (horas e números).

ENTRE 21 DE ABRIL E 20 DE MAIO (Touro)

Inquietude, negócios mal amparados e rusgas sentimentais 9, 10 e 19; 55, 65 e 78 (horas e números).

ENTRE 21 DE MAIO E 21 DE JUNHO (Gêmeos)

Dificuldades com a Justiça e brigas domésticas. Rompimentos. 10, 18 e 19; 54, 67 e 87 (horas e números).

ENTRE 22 DE JUNHO E 22 DE JULHO (Câncer)

Espírito generoso, volúpia, coração apaixonado e versatilidade. Não esqueça que na vida dos sêres humanos há um dia de deslize. 9, 17 e 19; 54, 67 e 87 (horas e números).

ENTRE 23 DE JULHO E 23 DE AGOSTO (Leão)

Melancolia, mal-estar e desavenças conjugais. A tarde e a noite serão de melhores augúrios. 8, 10 e 19; 43, 56 e 78 (horas e números).

ENTRE 24 DE AGOSTO E 22 DE SETEMBRO (Virgem)

Incertezas e hesitação, oportunidades perdidas. A tarde será auspiciosa com notícias agradáveis. 10, 16 e 19; 55, 76 e 67 (horas e números).

ENTRE 23 DE SETEMBRO E 20 DE OUTUBRO (Libra)

Boas possibilidades sociais e êxitos com o sexo oposto. Não deixe passar esta "chance". 10, 17 e 19; 44, 87 e 89 (horas e números).

ENTRE 21 DE OUTUBRO E 22 DE NOVEMBRO (Escorpião)

Complicações domésticas e ansiedade por causa de pessoas da família ou objeto de seus amôres. Ciúmes. 18, 19 e 21; 44, 65 e 78 (horas e números).

ENTRE 23 DE NOVEMBRO E 21 DE DEZEMBRO (Sagitário)

Saúde abalada e perturbações com o entrevero. Lance mão do poder emocional para equilibrar-se. 1, 14 13; 43, 55 e 78 (horas e números).

IDA UCHÔA SUGERE

Novidades da moda e seus detalhes

Sucesso dos conjuntos de calça comprida, blusões e "slacks". Nos dias mais quentes, naturalmente impera a moda esportiva, cômoda, confortável, informal.

•

O jérsei é tecido de categoria. E muito empregado para a confecção dos vestidos tubinhos, cintados, lisos ou estampados.

•

Chapéus do gênero bretão. Também muito apreciados os chapéus de grande aba — palha "bakou".

Os "tailleurs" estão mais curtos. E têm na sua maioria mangas "raglan". Saias justas continuam abaixo dos joelhos.

•

Os "robes de chambre" se apresentam em côres bem claras. Tecido favorito para essas confecções e "mousse de nylon".

•

Grande moda do prêto e branco. E também dos tons azuis, laranja, vermelhos, marrons. Blusões e casacos são usados com calças compridas.

Volta o "chemisier" que é elegante e afina a silhuêta. E também faz sucesso o "sueter" de "mohair", os conjuntos de malha.

•

E a renda? Está sempre presente na grande coleções. E' material de categoria, faz feminina e graciosa a mulher.

•

Em pauta os "tailleurs" que têm nova colocação de botões. E os botões constituem o ponto alto dos modernos casacos da meia estação.

SEJA MAIS BELA

A idade é marcada no pescoço

EVITE PARECER MENOS JOVEM

Durante a mocidade, que corre tão breve, dispensemos cuidados especiais a nosso pescoço. Quantas môças bonitas, de rosto jovem, tentam esconder rugas prematuras com colarinhos altos! Tôdas as vêzes que utilizar cremes e loções não esqueça o pescoço que deve também ser beneficiado.

As regras de limpar, tonificar, nutrir e proteger são essenciais e imprescindíveis. A boa circulação é decorrente das massagens, que, feitas em todos os sentidos, fortalecem também células e tecidos. Um excelente tratamento para evitar que a pele fique grossa ou enrugada, será o de aplicar cremes à base de lanolina e, após decorridos mais ou menos quinze minutos, retirá-lo com papel absorvente, ensaboar com abundância, esfregar com escôva macia enxaguando em seguida. Quando proceder, tôdas as noites a limpeza da face, lembre-se do pescoço. Se utilizar uma máscara de quando em quando, inclua a garganta e não pare no queixo quando aplicar a sua base colorida ou incolor para preparar o "maquillage". A idade vai chegando com o tempo, disso bem sabemos. Acostume-se, pois, a manter a cabeça em boa posição; conservá-la sempre erguida é uma boa maneira de se conseguir parecer sempre mais môça. Convém não esquecer que é um bom recurso dormir com almofada baixa para evitar o acúmulo de gordura na nuca. Caminhar com um livro pesado sôbre a cabeça é também um ótimo exercício para remoçar o pescoço. Além disso, você poderá fazer também êste precioso exercício: relaxe a cabeça, deixe cair para trás, sôbre o ombro direito, sôbre o esquerdo e volte à posição normal. Êstes movimentos conservam a elasticidade e o pescoço jovem.

PARA OS PESCOÇOS ENRUGADOS

Você deve fazer uma massagem diária com creme nutritivo, mas que seja bem feita, profunda e demorada. Coloque os dedos embaixo da orelha profundamente e faça vibrar durante dois ou três minutos. Em seguida, com a palma das mãos, contorne o pescoço, passando alternadamente a mão direita no lado esquerdo e a mão esquerda do lado direito, começando do colo e indo terminar no contôrno do rosto. Repita êstes movimentos até completa absorção do creme.

Bertolí

Bertoli de Milão sugere a malha lisa, de fibra acrílica, que mais parece fiação. Casaco alongado, com capuz, ousadas listras de azul-marinho e vermelho vivo, é roupa ideal para o campo nas manhãs de Inverno

BOM TOM

Jantar de cerimônia: o convidado deve chegar após cinco minutos da hora marcada. Quinze minutos deve ser o máximo que a dona-de-casa deve esperar pelos seus convidados. O lugar de maior relêvo à mesa é à direita da dona da casa e à direita do seu marido.

•

O peixe é de rigor para jantar um pouco cerimonioso: Os frios são banidos. Grandes banquetes exigem o serviço feito pelos criados vestidos de casaca ou "libré".

•

Há duas maneiras de servir a sôpa:

a) os convivas encontram nos seus lugares a sôpa servida, nos pratos fundos mal cheios e colocados sôbre os pratos rasos;

b) a sopeira é colocada sôbre o bufete e ao lado de uma pilha de pratos fundos, que serão servidos e levados a cada um dos convivas, por ordem de precedência.

•

Os pratos são oferecidos aos convidados pelo lado esquerdo dêstes, e retirados pela direita. Tôdas as iguarias são oferecidas duas vêzes na intimidade, excetuando-se o queijo e a sôpa.

•

Ao término do jantar o criado coloca sôbre a mesa uma pequena bandeja, com o serviço de café, garrafas e cálices para o licor. A dona-de-casa, ajudada por sua filha ou pessoa amiga, faz o serviço.

•

O cavalheiro entra em primeiro no restaurante para indicar a mesa. Ao avistar amigos deve dirigir-lhes um cumprimento com a cabeça e não apertar a mão das pessoas que estejam sentadas à mesa.

•

As lavandas são levadas à mesa sôbre os primeiros pratos de sobremesa, forrados com uma toalhinha de renda. Em cristal, metal ou prata, as lavandas são preparadas com água morna, uma rodela de limão, algumas pétalas de rosa.

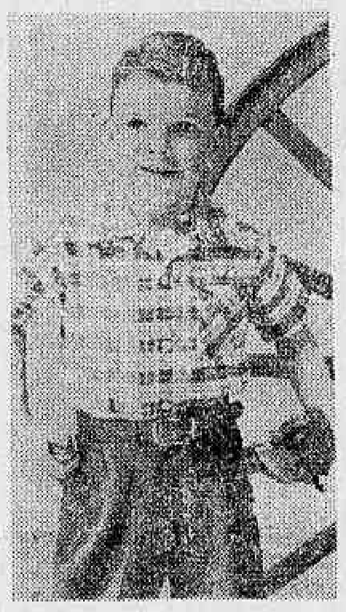

Orlon e nylon para Roberto

Experimente presentear seu filho com uma camisa nesse gênero: xadrez vermelho, azul e branco. O material é orlon e nylon. Camisa simples, prática e bem moderna

Foto da IPA

Jóia que valoriza a elegância

Jóias de tipo fôsco: jade, coral, turquesa.

Brilhantes: sempre maravilhosos, grande classe.

O metal mais "habillée": a platina.

Pérolas: para o trajo de passeio.

Esporte fino: use pérolas com cordão de ouro.

Ouro: metal precioso e é valorizado pelo trabalho do ourives.

Broche de pedras: não combina com vestido de estampado muito colorido.

Môça alta: não deve usar jóias pequenas e muito delicadas.

Evite: muitos anéis (são deselegantes).

Não convém usar pulseiras sôbre luvas.

Tôdas as jóias podem ser lavadas com o auxílio de uma escova, água e sabão.

O uso da jóia é tão antigo quanto o mundo.

É certo: a jóia valoriza seu vestido.

Conversa com mamãe

"Meu filhinho parece não ter grande energia. Permanece parado, enquanto as outras crianças brincam".

O remédio para evitar o desequilíbrio orgânico e conseqüentes distúrbios psíquicos e emocionais na criança, é procurar compensar êsse maior dispêndio de energias com uma alimentação mais farta e, sobretudo, mais rica em substância de alto valor alimentício. Está certo que você se abstenha de doces e pudins, mas dê-os em boa qualidade a seu filho. As crianças precisam de açúcar, tanto para a formação dos músculos, quanto para a integridade de seus nervos. Experimente, pois, intensificar a alimentação da criança.

•

"A ginástica pode ser ministrada desde os primeiros meses de vida? Não há inconvenientes para a criança?"

Alguns médicos aconselham exercícios desde a mais tenra idade. Lógico que a ginástica faz bem. Mas é preciso ter muito cuidado. Não submeta seu filho a exercícios inadequados à sua idade. Consulte um especialista no assunto, antes de qualquer tentativa.

•

"Gostaria que meu filho fôsse no futuro um médico. Êle quer seguir engenharia, como persuadi-lo a mudar de idéia?"

Não tente influir na vocação do seu filho, pois é muito difícil guiar o adolescente na escolha de uma profissão. E' de tôda conveniência dar-lhe certa liberdade. Além disso, é mistér estudar-lhe as possibilidades, as limitações. Engenharia é uma bela carreira, sobretudo quando há verdadeira vocação.

•

"Meu filho não gosta de comer. Eu às vêzes o forço a alimentar-se, o que é deveras desagradável".

Quando seu filho mostrar-se caprichoso, rejeitando o alimento, espere pela hora seguinte, até que seja quebrada a resistência e êle venha a pedir refeição. Insistir para que êle se alimente, na maioria das vêzes é contraproducente. Algumas crianças lançam mão de todos os recursos para tornarem-se centro de cuidados e atenções. A melhor maneira de você conseguir alguma coisa neste caso, é não se mostrar preocupada. Experimente.

•

"Êle tem seis anos, é um sonhador, nada preocupado com as coisas práticas da vida".

Se seu menino tiver tendência a viver "no mundo da lua", deve ser observado com atenção. Crianças que sonham acordadas, são, em geral, sêres de fértil imaginação e procuram um refúgio no sonho. Depois de adultos, tornam-se pessoas fora da realidade e seu mundo povoado de devaneios. Consulte um médico psicanalista, para que seu filho, no futuro, não seja um inadaptado à luta pela vida.

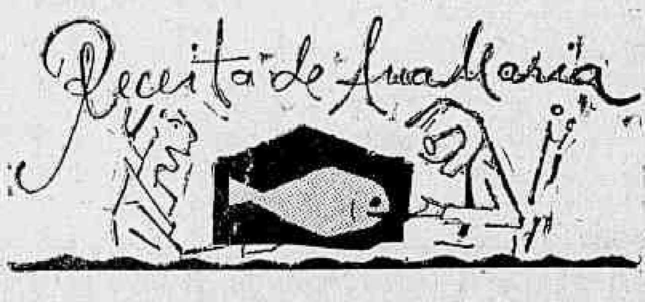

Camarões à moda de Teresa

Descascam-se um quilo de camarões deixando a cabeça e a cauda. Temperam-se com limão e sal. Dez minutos antes de servir, põem-se em uma caçarola meia xícara de azeite de dendê e meia xícara de azeite doce. Quando estiver bem quente, põem-se os camarões, que devem ter sido bem escorridos. Deixam-se fritar, mexendo sempre. Põem-se então uma xícara de leite de côco e um pouco de pimenta.

Arroz de fôrno à moda paulista

Ingredientes: meio quilo de arroz, 100 gramas de lingüiça, duas colheres de sôpa de queijo parmezon, uma lata de ervilhas, dois ovos cozidos, azeitonas sem caroço, cebola, alho, salsa e tomate.

Faça um refogado com todos os temperos. Junte o arroz e deixe dourar um pouco. Ponha água apenas o suficiente para cozinhar o arroz. Unte uma fôrma com manteiga, forre com uma camada de arroz, polvilhe com queijo ralado, ponha uma camada de ervilhas, uma de presunto, outra de arroz. Por cima desta uma camada de lingüiça em pedacinhos, algumas rodelas de ovos e algumas azeitonas. Cubra com arroz e pincele com uma gema de ôvo misturada com um pouco de leite e manteiga. Enfeite com azeitona e leve ao fôrno só para lourar.

Galinha assada à moda carioca

Depois da galinha bem limpa e temperada vai ao fôrno untada com gordura, azeite ou manteiga. Quando estiver quase assada, põem-se um pouco de caldo em que se refogaram os miúdos e deixa-se corar bastante.

Farófia de bananas

Faz-se com os miúdos um bom refogado, com banha, cebola, tomate e outros temperos à gôsto. Quase na hora de servir, frita-se bananas em rodelinhas e mistura-se à farófia.

Pimentões assados

Corte o pimentão em quatro partes, tire-lhe as peles, as sementes, lave e coloque com a parte côncava em um tabuleiro. Esmague um dente de alho e um ramo de salsa, junte 50 gramas de farinha de rôsca e polvilhe com essa mistura os pimentões, regando depois com azeite, levando-os ao fôrno quente. Depois de uns vinte minutos estarão prontos.

Pudim de côco

Uma lata de Leite Môça; a mesma medida de leite de côco; quatro ovos; uma xícara de côco ralado.

Misture todos os ingredientes passando pela peneira ou batendo no liqüidificador. Caramelize uma fôrma para pudim, deite a mistura e leve ao fôgo em banho-Maria por uma hora. Sirva gelado.

IOLANDA — Por Chic Young

VIAJE AJUDANDO A FEIRA DA PROVIDÊNCIA DE DOM HÉLDER CÂMARA

Compre por sòmente Cr$ 1.000,00, um bilhete de rifa que poderá proporcionar-lhe uma passagem em jacto da "Varig" para Nova Iorque ou duas passagens em transatlântico da "Costeira" para Buenos Aires, com estada paga em ambas as cidades. Bilhetes à venda com Dona Nídia, na Avenida Rio Branco n.º 185, sala 2.011 — Telefone: 22-9428

DESFILE

NELSON JORGE

E. C. Jequiá conhecerá "debs-63"

DEZ lindas jovens do Esporte Clube Jequiá vão ser apresentadas à sociedade, em magnífica festa que hoje será realizada. São elas: Geolmira Miacznska de Melo, Heloísa Helena Nogueira Burlamaqui, Maria Aparecida Lima Brígido, Maria Augusta Craveiro, Sandra Maria Fehse, Senilda Braga Gurjão, Sônia Eloise Wathaway de Lima, Taís Deise Guapiaçu de Sá, Williana Brígido e Ivone Carvalho. Essa festividade promete ser encantadora e será animada pelo Conjunto Jaime e sua Música. Traje passeio completo.

•●•

ORGANIZADO pelo Serviço de Relações Públicas da Exposição Americana que no momento está sendo apresentada na Quinta da Boa Vista, será ali realizada, hoje, às 19,15 e 20,15 horas, um "show" de música moderna, com Renato e seus "Blue Caps" e os "crooners" Ed Wilson e VaVnderléia. O simpático Antônio Valentim dos Reis, é o responsável por essa interessante promoção.

•●•

Sonho de uma noiva

A FIM de recepcionar sua "Miss-63", srta. Maria da Penha Cotrim, a Associação Atlética Vila Isabel receberá hoje, às 23 horas, para uma festa de alto gabarito, durante a qual haverá um desfile de modas, organizado pela sra. Norma Hello, proprietária da "Queen's Boutique". Na oportunidade, serão apresentados os modelos da coleção inverno. Música do Conjunto Sete de Ouros. Trajo completo.

Congresso

O amigo Paulo Tapajós, presidente da Associação Brasileira da Indústria de Hotéis, continua trabalhando com afinco, para a realização do XIII Congresso Nacional da Hotelaria, que deverá ser realizado de 6 a 13 de outubro, em Salvador, Bahia.

Inauguração

Semana passada, foi inaugurada no Centro Comercial de Copacabana, a Boutique Sávana, de propriedade do casal Américo Carlos da Silva.

A reunião foi elegantíssima e contou com presenças ilustres, servindo, também, para comemorar o aniversário de casamento dos anfitriões. A Boutique está equipada com os mais modernos requisitos e vai apresentar um nôvo sistema na elegância feminina. Prestigiaram o acontecimento, entre outros, o casal Elisio Carlos da Silva (genitores do sr. Américo Carlos); sr. e sra. Renato Toledo; sr. José Maria Mendes, proprietário da Carla Boutique, em Juiz de Fora; srta. Zeni Riganotte, gerente da Áurea Modas; industrial Antônio Sol; sr. Nélson Perez e família; sr. Afonso Dayrell; sr. Rubens Brito; srta. Angela Dayrell e ainda as senhoritas Rosângela e Rosimere Peres.

Ginástico recebe

Recepcionando os integrantes dos II Jogos Luso-Brasileiros, o Ginástico Português recebe hoje, às 22 horas, para uma movimentada e elegante reunião social, que obedecerá o seguinte programa: "Show" com David Duprée, Marlene Barroso (bailarinos do Teatro Municipal) — Helena de Lima — Escola de Samba de Herivelto Martins, suas pastôras e o Trio de Ouro. A parte musical estará a cargo do Conjunto de Gaúcho. Trajo passeio completo. Os participantes da delegação vão receber flâmulas e medalhas. A festa foi organizada pelo dinâmico diretor social, sr. Amadeu Pinto da Rocha.

REGISTRO

Aniversários

FAZEM ANOS HOJE:

SENHORES:

Dr. A. J. Peixoto de Castro — Aniversaria hoje o dr. A. J. Peixoto de Castro, valor de alta distinção na indústria nacional e um dos turfistas de maior destaque no Brasil. Pioneiro do "Sweepstake", a loteria hípica do Jóquei Clube, o sr. Peixoto de Castro ainda é, como homem fino e culto, figura de relevo na sociedade brasileira. Pela data de hoje, o dr. Peixoto de Castro receberá as mais eloqüentes demonstrações do aprêço dos seus amigos e admiradores.

— Murilo Noronha; general Pio Borges; dr. Plínio Cantanhede; Milton Caldas Barreto; Pantaleão Machado; Dorval Montenegro; Manoel Emílio Perissé; Agenor Coelho Conrado; Guarani Trota; Benedito da Silva Serpa; Jarbas Leão Padilha; Carlos de Miranda Mateus; Rogério Careli; Cláudio Cruz Lessa.

— Dr. José Farah — Faz anos hoje, o dr. José Farah, conceituado médico e pessoa de alta distinção social.

SENHORITAS:

Completando, hoje, suas quinze primaveras, a senhorita Ivone de Sá Gameiro, filha do casal Antônio Gameiro-Zélia de Sá Gameiro, oferecerá, às inúmeras amiguinhas, uma noite dançante em sua residência na Rua Gonzaga Bastos, 380.

Casamentos

Casam, hoje, às 17 horas, na Matriz de São Joaquim (Rua Joaquim Palhares, 227) os jovens Irineu e Zélia, filhos dos casais Clarice-Claudionor Corrêa e Eugênio Manoel Francisco Santiago.

ARTES

ANTÔNIO BENTO

Prestígio da PRA-2

Deixa, segunda-feira próxima, a direção da Rádio Ministério da Educação e Cultura o nosso colega Murilo Miranda, que teve brilhante gestão à frente dessa emissora. Criou inúmeros programas novos e atraiu para a PRA-2 um grupo selecionado de escritores e artistas.

Deve-se às suas iniciativas o lugar de indiscutível liderança das atividades artísticas que a Rádio Ministério da Educação e Cultura ocupa hoje no Brasil. Foi conquistado através da planificação a que obedeceram as atividades externas dos conjuntos artísticos da emissora oficial, a partir de julho de 1961.

O volume e a qualidade das realizações, ao vivo, da PRA-2 nos principais teatros, na praça pública, nos subúrbios do Rio de Janeiro e em diversos Estados, cumprindo a finalidade principal do Serviço de Radiodifusão Educativa, que é o do adensamento cultural em tôdas as camadas da população, o da popularização da herança cultural da nossa civilização, através das transmissões radiofônicas, apoiadas na prévia conquista dos ouvintes — antes, o nível de audiência da emissora nem sequer merecia registro nas pesquisas oficiais (e hoje é uma das mais ouvidas) atingiram difíceis culminâncias nos diversos âmbitos da educação e da cultura.

Em número, as atividades externas da Rádio Ministério da Educação e Cultura superaram, em dois anos, o realizado nos 25 anos anteriores. Mais ainda, foi triplicado o número total de espetáculos apresentados em tôda a história da emissora fundada por mestre Roquete Pinto. Nenhuma entidade, particular ou oficial, pode ostentar hoje a soma e a qualidade de acontecimentos artísticos da PRA-2 em 1961, 1962 e 1963, e menos ainda o imenso número de brasileiros que, graças a essas atividades, foram habilitados para uma vida culturalmente superior.

Por outra parte, a programação dos conjuntos musicais da Rádio Ministério da Educação e Cultura, em 1962 e em 1963, apresenta um considerável número de primeiras audições mundiais, nacionais e locais, destacando-se as primeiras execuções absolutas sob a regência dos próprios autores do Concêrto para violino e orquestra, de Francisco Mignone, tendo como solista o violinista Oscar Borgerth; da Suíte Pernambucana de Guerra Peixe; da cantata "Candomblé", de José Siqueira; as primeiras audições no Brasil da "Sinfonia Índia", de Carlos Chavez, sob a regência do autor das "Três Danças Cubanas" de Garcia Caturla, sob a regência de Camargo Guarnieri.

Essa situação de prestígio nacional da PRA-2 deve-se incontestàvelmente a Murilo Miranda.

Maria Luísa expõe

Regressando da Europa onde permaneceu dois anos produzindo e fazendo jús ao prêmio de viagem do Salão de 1960, Maria Luísa está expondo na Galeria Goeldi, na Rua Siqueira Campos, 18-A, onde selecionou vinte de seus trabalhos mais representativos dêsse período de permanência no Velho Mundo. Filha do saudoso escultor Antônio Matos, também laureado, cuja "Retirada da Laguna" se ergue na Praia Vermelha, Maria Luísa é um temperamento inteiramente dedicado à arte. Na foto ela aparece ao lado de uma de suas telas expostas que intitulou de "Ilha de Burano".

SAÚDE

Dr. LESTER L. COLEMAN

Diga-me, doutor...

O DIABETE é uma doença hereditária?

Resposta — O mais comumente aceito é que há predisposição hereditária ao diabete. Algumas vêzes é difícil determinar quem na família teve diabete, porque é possível transmitir essa predisposição sem que se tenha sofrido de diabete. Para os que têm na família algum caso de diabete, é aconselhável fazer-se exames de sangue freqüentes.

DOENÇA DE PARKINSON

A doença de Parkinson é transmissível?

Resposta — Nem é contagiosa, nem hereditária. Não é causada por germe ou vírus.

ENURESE

Minha filha de cinco anos ainda urina na cama. Mesmo apanhando, ela não se emenda. Que sugere o senhor?

Resposta — A primeira e mais importante sugestão é que deixe de bater nela. Ternura e compreensão são mais efetivas. Após eliminar qualquer causa física da enurese (veja um médico), deveria ser procurada uma solução psicológica, tão importante nesse problema, geralmente de origem emocional.

CERA NOS OUVIDOS

Meus ouvidos acumulam cêra ràpidamente. Devo removê-la eu mesmo?

Resposta — A cêra dos ouvidos é um produto saudável da natureza. Lubrifica o canal auditivo e preserva substâncias estranhas de irritar a membrana do tímpano.

Algumas pessoas têm tendência a ficar com a cêra endurecida à medida que se forma. É perigoso tentar removê-la com grampos ou lápis.

Modernos medicamentos para dissolver a cêra dos ouvidos podem dar resultado, mas o mais seguro é procurar um médico especialista para que hàbilmente a remova.

OS RESFRIADOS SÃO CONTAGIOSOS?

É seguro visitar minha neta, quando estou resfriada?

Resposta — Sua pergunta está carregada... de germes!

Como proceder, em linhas gerais, para a reabilitação de um paralítico por derrame cerebral?

A desagradável conseqüência de um derrame cerebral é a relativa incapacidade de ação do doente. Com isso vêm a frustração e o desespêro causados pela perda da dignidade pessoal.

No Instituto de Medicina Física em Kirkpatrick, na Flórida, vem um axioma importante: "Nunca se fazer nada para o paciente que êle mesmo possa fazer". Êste é um princípio de amor, não de piedade.

Êles afirmam, nesse hospital, que 85% de todos os pacientes com paralisia de metade do corpo podem ser ensinados a falar e a andar sòzinhos. Outros 10% se tornam auto-suficientes, embora em cadeiras de rodas. Sòmente 5% permanecem completamente dependentes de cuidados.

ESPETÁCULOS

MÍSTER ECO

O "Carlos Gomes"

MAIS um teatro vai desaparecer da cidade. O "Carlos Gomes" encerrou as suas atividades com a excelente temporada de "My Fair Lady" e já tiveram início as obras para transformá-lo em cinema "Cinerama", um título pomposo, mas que não conseguirá disfarçar o esbulho que se está cometendo.

De duas gerações de Seguros, o "Carlos Gomes" foi cair nas mãos do sr. Livio Bruni. Com o beneplácito das chamadas autoridades competentes — beneplácito por certo conseguido à custa de favôres — vai o sr. Livio Bruni aumentar a sua cadeia de cinemas atentatórios à segurança de vida.

O sr. Livio Bruni é um homem de negócios. Sedento apenas de polpudos lucros, sem qualquer resquício de idealismo ou de respeito por ideais alheios. É um direito seu. Mas, para desrespeitar leis e tripudiar sôbre determinações governamentais, salta aos olhos que não está sòzinho. Deve receber prestimosa colaboração dos que não resistem à tentação pecuniosa. De outra forma não se concebe. O sr. Livio Bruni não ocupa cargo administrativo ou eletivo. É apenas um comerciante e, como tal, recorrendo a todos os meios para a maior prosperidade das suas contas bancárias. O jabaculê se evidencia.

Existe uma lei que proíbe sejam os imóveis, inaugurados como teatro, transformados em cinema. Ou em outro ramo de comércio qualquer. O "Carlos Gomes" sempre foi teatro. Nasceu teatro e, até agora, viveu como teatro. O seu alvará original era para funcionar como teatro. Mas, por um processo lento e preconcebido de deformação de sua finalidade, acabou por se lhe dar alvará de cine-teatro. E nesse cine marôto, estudado, premeditado, oportunista e utilitário, se assentou o sr. Livio Bruni como base legal.

As entidades da classe teatral e da classe artística em geral assistem impassíveis ao desaparecimento de mais uma sala de espetáculos para o ganho de vida dos seus associados. Nenhum protesto. Nenhum reclamo. Nenhum apêlo. Silêncio total. Os artistas por sua vez, parecem desiludidos de qualquer providência. Noutros casos e noutros teatros que desapareceram nada se fêz. Desapareceram e ficou por isso mesmo, com promessas não cumpridas.

Vai aqui, porém, uma sugestão aos artistas (podem chamar êste cronista de subversivo, de comunista, do que quiserem): — Ocupem o Teatro Carlos Gomes. Mudem-se para lá. Levem cama, roupa, panelas, fogareiros, tudo. De lá não se retirem até que os homens públicos entendam que o artista é um profissional como outro qualquer, que tem direito à liberdade de trabalho e que os meios para o exercício dêsse trabalho têm garantia constitucional.

Não há outro jeito.

•●•

CHORRILHO: — Além das feijoadas tradicionais, hoje também o Do-Re-Mi de José Fernandes estará servindo o prato da sustança nacional. O narrador Luís Jatobá comandará mesa grande. *** No elenco de "A Tia de Carlitos" existe um ator, de fato, valendo ir-se ao teatrinho Jardel: Agildo Ribeiro. *** Segunda-feira no Teatro da Maison de France, exibição do filme "Lola", com Anouk Aimée, Marc Michel e Elisa Labourdette, em benefício das Obras Assistenciais do Palácio Guanabara e como parte dos festejos da Quinzena Air France. *** "O Show é o Rio" será um dos programas que a nova TV-Excelsior apresentará às 21 horas dos domingos, focalizando personalidades das artes populares. Produção "Obra". *** Os estudantes pagarão cento e cinqüenta cruzeiros de ingresso para a próxima temporada do Teatro Nacional de Comédia e os trabalhadores sindicalizados, cinqüenta *** Ben Casey, dr. Kildare, Projeto 20, Laramie, Wagon Train, Flash Gordon, Mister Luck e Paladino do Oeste (nova série) constituem alguns dos filmes que serão lançados pelo Canal Dois. ***

CINEMAS

CENTRO

- PLAZA — 22-1097 — "A Bela Americana" (Censura livre) com Colette Brosset e Robert Dhéry.
- METRO PASSEIO — 22-6141 — "O Filho de Spartacus" (Proibido até 10 anos) com Steve Reeves e Giana Maria Canale.
- PALÁCIO — 27-0838 — "Em Busca das Testemunhas" (Proibido até 14 anos) com Eddie Constantine.
- ODEON — 27-4866 — "Cantinflas o Transviado" (Censura livre) com Cantinflas e Pascale Petit.
- IMPÉRIO — 22-9348 — "O Candelabro Italiano" (Proibido até 14 anos) com Rossano Brazzi e Angie Dickinson.
- PATHÉ — 22-6793 — "Cleópatra, a Rainha de César" (Proibido até 14 anos) com Gordon Scott.
- REX — 22-6327 — "Festival de Sucessos da Imperial Filmes" (Um filme por dia).
- RIVOLI — "As Amantes do Rei" (Proibido até 10 anos) com Marcello Mastroianni e Rossana Schiaffino.
- VITÓRIA — 42-6020 — "A Espada do Conquistador" (Proibido até 14 anos) com Jack Palance e Eleonora Rossi Drago.
- CINEAC — 42-6024 — "Bistrôs Versus Corrupção" (Proibido até 18 anos) com Hatoku no Messini.
- IRIS — 42-0763 — "Határi" (Censura livre) com John Wayne e Elsa Martinelli.
- SÃO JOSÉ — 42-0592 — "Sêde de Sangue". (Proibido até 18 anos) e "Minha Sogra é da Polícia".
- PRESIDENTE — 42-7128 — "O Candelabro Italiano". (Proibido até 14 anos) com Rossano Brazzi e Angie Dickinson.
- FLORIANO — 43-9074 — "Labirinto de Paixões". (Proibido até 14 anos) e "Pintando o Sete".

ZONA SUL

- LEBLON — 27-7805 — "O Transviado". (Censura livre) com Cantinflas.
- MIRAMAR — "30 Anos de Alegria". (Censura livre). Uma seleção das melhores comédias.
- RIVIERA — "Em Busca das Testemunhas". (Proibido até 14 anos) com Eddie Constantine.
- ROIAL — "A Vingança de Ursus". (Proibido até 14 anos) com Samson Burke e Wandisa Guida.
- CARUSO (Copacabana) — 27-5150 — "Os Pássaros". (Proibido até 18 anos) com Rod Taylor e Suzanne Pleshette.
- BRUNI (Ipanema) — "A Serpente Branca". (Censura livre). Desenho colorido de longa metragem.
- PIRAJÁ — 47-2666 — "O Candelabro Italiano" (Proibido até 14 anos) e "O Golpe".
- PAX — 27-6621 — "General de Imitação" (Censura livre) com Glenn Gord e Taina Elg.
- IPANEMA — 47-3806 — "Labirinto de Paixões". (Proibido até 14 anos) com Rock Hudson e "O Cupim".
- ALVORADA — 27-2936 — "Eva a Mulher e a Tentação" (Proibido até 18 anos) com Ingmar Bergman.
- ROXI — 36-6245 — "A Espada do Conquistador". (Proibido até 14 anos) com Jack Palance e Eleonora Rossi Drago.
- COPACABANA — 57-3135 — "Se o Marido Atender... Desligue". (Proibido até 14 anos) com Sandra Dee e Bobby Darin.
- ART PALÁCIO (Copacabana) — 57-2795 — "Cleópatra a Rainha de César". (Proibido até 14 anos) com Gordon Scott e Pascale Petit.
- FLÓRIDA — 57-7141 — "A Cidadela dos Robinsons". (Proibido até 10 anos) com John Mills e Dorothy Mc Guire.
- KELLY — "A Cidadela dos Robinsons". (Proibido até 10 anos) com John Mills e Dorothy Mc Guire.
- METRO COPACABANA — 37-9898 — "O Filho de Spartacus". (Proibido até 14 anos) com Steve Reeves e Giana Maria Canale.
- BRUNI (Copacabana) — "O Poder e a Glória" (Proibido até 10 anos) com Laurence Olivier e Patty Duke.
- PARIS PALACE — "As Amantes do Rei". (Proibido até 10 anos) com Marcello Mastroianni e Rossana Schiaffino.
- RICAMAR — 37-9931 — "Intriga Internacional". (Proibido até 10 anos) com Cary Grant e Eva Marie Saint.
- RIAN — 36-6114 — "O Candelabro Italiano" com Rossano Brazzi e Angie Dickinson.
- BRUNI (Botafogo) — 26-0072 — "A Cidadela dos Robinsons". (Proibido até 10 anos) com John Mills e Dorothy Mc Guire.
- VENEZA — 46-0020 — "O Ladrão de Bagdá". (Proibido até 10 anos) com Conrad Veidt, Sabu e June Lyrer.
- BOTAFOGO — "O Homem de Alcatraz". (Proibido até 10 anos) com Burt Lancaster e Thelma Ritter.
- GUANABARA — 26-6339 — "Labirinto de Paixões". (Proibido até 14 anos) com Rock Hudson e Burl Ives.
- OPERA — 46-7218 — "A Serpente Branca". (Censura livre). A noite, "Dias de Glória". (Censura livre) com Gregory Peck.
- PAISSANDU — "As Amantes do Rei". (Proibido até 10 anos) com Marcello Mastroianni e Rossana Schiaffino.
- SÃO LUIS — 26-2460 — "30 Quilos de Confusão". (Censura livre) com Tony Curtis e Suzanne Pleshette.
- POLITEAMA — 23-1343 — "Labirinto de Paixões". (Proibido até 14 anos) e "E o Espetáculo Continua".
- AZTECA — 45-6813 — "O Sapatinho de Cristal". (Censura livre) com Leslie Caron e Michael Wilding.
- BRUNI (Flamengo) — "Os Pássaros". (Proibido até 18 anos) com Rod Taylor e Suzanne Pleshette.

ZONA NORTE

- RIO BRANCO — 43-1939 — "Határi". (Censura livre) com John Wayne e Elsa Martinelli.
- MADRID — 48-1184 — "Se o Marido Atender... Desligue". (Proibido até 14 anos) com Sandra Dee e Bobby Darin.
- SANTA ALICE — 36-9993 — "20 Quilos de Confusão". (Censura livre) com Tony Curtis e Suzanne Pleshette.
- BRITANIA — "Határi". (Censura livre) com John Wayne e Elsa Martinelli.
- AMERICA — 48-4319 — "20 Quilos de Confusão". (Censura livre) com Tony Curtis e Suzanne Pleshette.
- NATAL — 46-1460 — "O Homem de Alcatraz". (Proibido até 10 anos) e "E' a Maior".
- FLUMINENSE — 28-1404 — "O Transviado" (Censura livre) com Cantinflas e "Matemática Zero Amor Um".
- BRUNI (Saenz Peña) — "Os Pássaros". (Proibido até 18 anos) com Rod Taylor e Suzanne Pleshette.
- ROMA — "O Homem de Alcatraz". (Proibido até 10 anos) com Burt Lancaster e Thelma Ritter.
- MARACANÃ — 48-1910 — "O Rei do Riso". (Censura livre) com Harold Lloyd.
- CARIOCA — 28-8178 — "O Transviado". (Censura livre) com Cantinflas.
- METRO TIJUCA — 48-9970 — "O Filho de Spartacus". (Proibido até 14 anos) com Steve Reeves e Giana Maria Canale.
- ART PALÁCIO (Tijuca) — "Os Argonautas". (Proibido até 14 anos) com Roland Carey e Elena Bodam.
- ESKYE (Tijuca) — 28-3513 — "El Cid". (Censura livre) com Charlton Heston e Sophia Loren.
- TIJUCA — 48-4918 — "O Candelabro Italiano". (Proibido até 14 anos) com Rossano Brazzi e Angie Dickinson.
- OLINDA — 48-1052 — "A Bela Americana". (Censura livre) com Robert Dhéry e Colette Brosset.
- BRASÍLIA — "Os Demonios da África". (Proibido até 14 anos).

SUBÚRBIO (Central)

- CACHAMBI — "O Homem de Alcatraz". (Proibido até 10 anos) com Burt Lancaster e Thelma Ritter.
- IMPERATOR — "A Serpente Branca". (Censura livre). À noite: "Dias de Glória". (Censura livre) com Gregory Peck.
- PIEDADE — 29-6582 — "Labirinto de Paixões". (Proibido até 14 anos) com Rock Hudson e Burl Ives.
- MONTE CASTELO — 29-8255 — "Se o Marido Atender... Desligue". (Proibido até 14 anos) com Sandra Dee e Bobby Darin.
- ENGENHO DE DENTRO — 29-6636 "A Cidadela dos Robinsons". (Proibido até 10 anos) com John Mills e Dorothy Mc Guire
- MADUREIRA — 29-6798 — "O Rei do Riso" (Censura livre) com Harold Lloyd.
- COLISEU — 29-8753 — "O Papa da Paz". (Censura livre).
- BRUNI (Méier) — "Határi". (Censura livre) com John Wayne e Elsa Martinelli.
- MASCOTE — 28-0921 — "A Bela Americana". (Censura livre) com Robert Dhéry e Colette Brosset.
- ART PALÁCIO (Méier) — "Aquêle Caso Maldito" (Proibido até 18 anos) com Cláudia Cardinale e Eleonora Rossi Drago
- REGENCIA — "Os Pássaros". (Proibido até 18 anos) com Rod Taylor e Suzanne Pleshette.
- ALFA — 29-8115 — "Os Demonios da África" (Proibido até 14 anos) e "Esse Milhão é Meu".
- MARAJÓ (Jacarepaguá) — 696 — "Tristeza do Jeca" (Censura livre) com Mazzaropi.
- ANCHIETA — "A Garra de Aço". (Proibido até 14 anos).
- MOÇA BONITA — "Os 300 de Esparta". (Proibido até 10 anos) com Richard Egan e Anna Synodinou.

SUBÚRBIO (Leopoldina)

- LEOPOLDINA — "Se o Marido Atender... Desligue" (Proibido até 14 anos) com Sandra Dee e Bobby Darin
- PARAÍSO — 30-1060 — "A Cidadela dos Robinsons" (Proibido até 10 anos) com John Mills e Dorothy Mc Guire
- PALÁCIO (Higienópolis) — "O Filho de Spartacus" (Proibido até 14 anos) com Steve Reeves e Giana Maria Canale.
- MELO (Bonsucesso) — "O Candelabro Italiano" (Proibido até 14 anos) com Rossano Brazzi e "Garôta de Samba".
- RAMOS — 30-1094 — "Határi". (Censura livre) com John Wayne e Elsa Martinelli.
- PENHA — 30-1121 — "Határi". (Censura livre) com John Wayne e Elsa Martinelli.
- MELO (Penha) — "A Cidadela dos Robinsons" (Proibido até 10 anos) com John Mills e Dorothy Mc Guire.
- ROSÁRIO — 30-1869 — "Os Pássaros" com Rod Taylor e Suzanne Pleshette.
- SANTA CECÍLIA — 30-1838 — "A Cidadela dos Robinsons" (Proibido até 10 anos) com John Mills e Dorothy Mc Guire.
- SANTA HELENA — "A Cidadela dos Robinsons" (Proibido até 10 anos) com John Mills e Dorothy Mc Guire.
- RIO PALACE — "As Amantes do Rei". (Proibido até 10 anos) com Marcello Mastroianni e Rossana Schiaffino.
- BRAZ DE PINA — 30-3489 — "Samar, a Ilha do Desespêro". (Proibido até 10 anos).

NITERÓI

- CENTRAL — "O Candelabro Italiano". (Proibido até 14 anos) com Rossano Brazzi e Angie Dickinson.
- ICARAÍ — "A Lei é Implacável". (Proibido até 10 anos).
- ODEON — "A Águia e o Gavião". (Proibido até 14 anos).
- ALAMEDA — "O Homem de Alcatraz". (Proibido até 10 anos) com Burt Lancaster e Thelma Ritter.
- SÃO BENTO — "El Cid" (Censura livre) com Charlton Heston, Raf Valone e Sophia Loren.
- SÃO JORGE — "Határi" (Censura livre) com John Wayne e Elsa Martinelli

CAXIAS

- PAZ — "O Candelabro Italiano". (Proibido até 14 anos) com Rossano Brazzi e Angie Dickinson.
- CAXIAS — "Cantinflas, o Transviado". (Censura livre) com Cantinflas.
- GLÓRIA — "Escola de Música". (Censura livre).

PETRÓPOLIS

- CAPITÓLIO — 26-26 — "O Candelabro Italiano" (Proibido até 14 anos) com Rossano Brazzi
- D. PEDRO — 20-40 — "Homem Até o Fim". (Proibido até 18 anos).
- PETRÓPOLIS — 32-22 — "Moinho das Escravas". (Proibido até 14 anos)
- ART PALÁCIO — "Cleopatra, a Rainha de César" (Proibido até 14 anos) com Gordon Scott e Pascale Pettit.

TEATROS

- BOLSO — "Família Pouco Família" — Comédia de Gerald Savory, traduzida por Aurimar Rocha, com direção de Antônio de Cabo, cenário e figurinos de Napoleão Moniz Freire e tendo no elenco Aurimar Rocha, Isolda Cresta, Hugo Sandes, Cláudia Martins, Guilherme Dieken e outros (Tel.: 27-3122)
- COPACABANA — "Boeing Boeing" — Comédia de Marc Camoletti, em tradução de Elsie Lessa sob a direção de Adolfo Celi com cenários de Napoleão Moniz Freire e interpretação de Jardel Filho, Carminha Brandão, Ilka Soares, Mariliza Celi, Eva Wilma e John Herbert. Diàriamente, às 21,30. Vesperais: quintas e domingos, às 16 horas. Sábados, às 20 e 22,15 horas. (Tel.: 57-1818)
- CARLOS GOMES — "Minha Querida Lady" (My Fair Lady) — Comédia musical de Alan Job Lerner e Fredric Loewe baseada na peça "Pigmalião" de Bernard Shaw, traduzida por Henrique Pongetti e Victor Berbara, direção de Gregory Kayne segundo a montagem original de Moss Hart, cenários e figurinos de Cecil Beaton, coreografia de Hanya Holm com Bibi Ferreira, Edson França, Jaime Costa, Sérgio Viotti, Suzana Negri, Elza Gomes, Hélio Paiva e outros. Às 16 e 21 horas. (Tel.: 22-7581)
- JARDEL — "Oba, lá Vem Mulher!" — Revista de J. Sampaio e F. d'Avila, apresentada por Fernando d'Avila, com Nick Nicola, Carlos Melo, Marivalda, Gilberto Briu, Nara Regina e outros. (Tel.: 27-8712)
- JOVEM — "Aonde Vai, Isabel?" — Peça de Maria Inês Barros de Almeida, com direção e cenários de Kleber Santos e Lisete Fernandes, Ítalo Gonçalves, Dirce Migliáccio, Ari Coslov, Ireno Ravache e outros (Tel.: 46-3166)
- MAISON DE FRANCE — "Vitor, ou as Crianças no Poder" — Peça de Roger Vitrac, em tradução de Hubert Sarrazin e Martim Gonçalves sendo do segundo também a direção, os cenários e figurinos, com Ítalo Rossi, Célia Biar, Maria Fernanda, Helena Inês, Napoleão Moniz Freire, Antônio Patiño e outros.
- MESBLA — "Três em Lua-de-Mel" Comédia de Ribeirinho e Henrique Santana, com André Villon, Dulce Lucidi, Rodolfo Mayer, Iára Vitório, Delorges Caminha, Manuel Pêra, Lêda Vale. Às 16 e 21 horas. (Telefone: 42-4880)
- DO RIO — "Roleta Paulista", de Pedro Bloch, com Renata Fronzi, Paulo Padilha, Miriam Pérsia, Mário Petráglia e outros. Às 21,15 horas (de têrça a sexta-feira). Sábado, às 20,15 e 22,15 horas. Domingo, às 16 e 21 horas. Às quintas-feiras, vesperal a preços reduzidos, às 16 horas (Tel.: 45-0081)
- SANTA ROSA — "O Bem-Amado", comédia de Neil Simon, em tradução de Carlos Lacerda sob a direção de Léo Jusi, com cenários de Manuel Martins, figurinos de Virgínia Guimarães Ferreira e tendo como intérpretes Gláucio Gil, Márcia de Windsor, Iris Bruzzi, Milton Carneiro, Cláudio Cavalcanti e Miriam Roth. Às 16,15 e às 21,30 horas

ROTEIRO DA TV

HOJE (Sábado)

11,50 — TV-Escola (C-13)
12,05 — Crônica Semanal (C-6)
12,20 — Informes Científicos (C-6)
12,50 — Alegria de Cozinhar (C-13)
— Planêta Terra (C-6)
13,25 — Danger Man (C-13)
13,30 — Música e Reportagem — Reprise (C-6)
14,00 — Almôço com as Estrêlas (C-6)
14,05 — Noites Cariocas — Reprise (C-13)
14,35 — Programa Manoel de Nóbrega (C-13)
16,35 — Aliança Para o Sucesso (C-13)
16,45 — Uma Janela para o Mundo (C-9)
16,50 — Espetáculos Tonelux (C-6)
17,00 — Fim de Tarde (C-9)
17,30 — Berta Rosanova (C-9)
17,50 — Noite de Gala — Rep. (C-13)
18,00 — Circo Ping-Pong (C-6)
18,15 — WML na TV (C-9)
18,25 — Pepe Legal (C-13)
18,30 — Alô Brotos (C-6)
19,00 — A Mulher e o Tempo (C-13)
— É pra Cabeça (C-6)
19,05 — Telesporte Continental (C-9)
19,10 — Ed Lincoln (C-13)
19,30 — Nossa Vida com Mamãe (C-6)
19,35 — Canções da Rainha (C-9)
19,45 — Showzinho Kellog's (C-13)
19,35 — Tele-Jornal Pirelli (C-13)
— Diário de um Repórter (C-6)
20,00 — Repórter Esso (C-6)
20,05 — Cantinho da Saudade (C-9)
20,15 — Brontex dá Sorte (C-13)
20,20 — David Niven Show (C-6)
20,35 — Jóquei Show (C-9)
20,40 — O Riso é o Limite (C-13)
20,55 — Bonanza (C-6)
21,25 — Volante do Palut (C-9)
21,40 — Maverick (C-13)
21,55 — Festa Brasileira (C-6)
22,30 — Teatro de Comédia (C-6)
22,35 — Mesas-Redondas (C-9)
22,50 — Causa e Efeito (C-13)
23,00 — Perry Mason (C-13)
00,05 — Reportagem Ducal (C-13)

Teatros e Boîtes
Programa para sua Noite

TEATRO MUNICIPAL
UMA "SOIRÉE" COM MAURICE CHEVALIER
DIAS 8, 9 E 10 DE AGÔSTO
INGRESSOS À VENDA NAS BILHETERIAS DO MUNICIPAL E TEATRO COPACABANA

TEATRO COPACABANA
OSCAR ORNSTEIN apresenta
BOEING BOEING
Adolfo Celi · Carminha Brandão · Eva Wilma · John Herbert · Mariliza Celi · Ilka Soares · De Camoletti. — Trad.: Elsie Lessa — Direção de Adolfo Celi
Diàriamente, às 21,30 horas. Quintas-feiras vesperais (preços reduzidos) e Domingos, às 16 horas — Sábados às 20 e 22,15 hs.
INFORMAÇÕES: TEL.: 57-1818 (RAMAL TEATRO)

O SHOW-REVISTA
de Paula
REMEMBER CINDERELA
ELENCO DE 30 FIGURAS
APRESENTA
NO PIGALLE
AV. ATLÂNTICA 4.206 - PÔSTO 6 · TEL. 47-2438
Com: LOS FURINAS — TANIA PORTO — TIRIRICA
BRIGITTE DARLING e CARVALHINHO

O Bar Cangaceiro
ANUNCIA
HELENA DE LIMA
TODAS SEGUNDAS — TÊRÇAS E QUARTAS-FEIRAS
E
A PARTIR DE SEXTA-FEIRA
TED MORENO
RUA FERNANDO MENDES, 25 — COPACABANA

HOJE E TÔDAS AS NOITES
JAZZ QUARTETO
LENNIE DALE
BOTTLES BAR
Rua Duvivier, 37 - Tel. 57-1065

LITTLE CLUB
APRESENTA
LÍVIO ROMANO
E
TELMA
«RAINHA DA BOSSA NOVA»
CONJUNTO JOSÉ MARIA
AR REFRIGERADO

• Flagrantes A. M.

1 — Finalmente, caiu o chefe do Estado Maior da Polícia Militar, coronel Manuel Teixeira, vítima de seus próprios golpes e irregularidades. O que é de lamentar é que o comandante daquela corporação, coronel Araken Costa — homem de bons princípios e bem intencionado — tenha se levado por aquêle, o que, também, lhe custou a demissão do Comando.

2 — O único pecado do coronel Araken foi não querer desautorar o seu chefe do Estado Maior, nas suas investidas infelizes: tentou, por várias vêzes, contra a atual direção do Clube dos Oficiais da PM; prendeu oficiais, usando o Boletim do Comando, quando não podia fazer (a prisão do capitão Homero Barreto, por exemplo, foi calcada em tal irregularidade); promoveu adição de oficiais em sub-unidades que comportariam classificação, para com isso tirar-lhes o direito de ajuda de custo e trânsito etc. etc.

3 — Mesmo depois de receber a represália às suas investidas — tôdas abusando da confiança de seu comandante — o coronel Teixeira se mantém no firme propósito de não perder a "parada". Agora inventou que existem "gorilas" na PM, os quais sempre foram contra o comandante Araken, reconhecidamente nacionalista autêntico.

4 — "Coronel Manuel Teixeira, quem bancou o "Abissínio" nessa guerra foi V. S., querendo envolver o seu comandante em briguinhas suas com a direção do Clube Militar".

5 — Por falar em "gorilas", o Teatro Municipal de Niterói foi escolhido por uma Emprêsa Cinematográfica alemã, para rodar o filme "Manaus". A razão da escolha prende-se ao fato de, ali, serem encontrados os próprios em grande quantidade.
Bem entendido, "gorilas" em sentido figurado.

6 — O deputado Simão Mansur está procurando levantar documentos para provar recente denúncia que fêz da tribuna da Assembléia Legislativa, segundo a qual o governador Badger Silveira é sócio, através de um "testa de ferro", de uma firma que está ganhando tôdas as concorrências para realização de serviços para o Estado. A firma é dirigida pelo sr. Morais Galvão e tem sede no Edifício do Banco Predial, onde o governador, antes de eleger-se, tinha instalado um escritório particular, o qual, durante a campanha eleitoral, funcionou como Comitê de Imprensa.

Coronel deposto invade clube dos oficiais: PM

NITERÓI — Cêrca de 20 elementos da Polícia Militar, encabeçados pelo ex-chefe do Estado-Maior, coronel Teixeira, tomaram de assalto o Clube dos Oficiais daquela corporação, com a intenção de instituir uma Assembléia Geral para depor a atual diretoria do Clube, responsável pela exoneração do Comando, ontem, pelo governador Badger Silveira.

Os militares invasores, que encontraram as portas do Clube fechadas, arrombaram-nas e instalaram-se em Assembléia, sem obedecer as normas estatutárias, sendo por isso mesmo, sem qualquer valor as decisões tomadas.

O sr. Galdino Luís Pinaud, advogado do clube, foi o portador de informação supra e adiantou mais que, naquele momento, estava tomando as providências junto ao Departamento de Ordem Política e Social cujo titular, sr. Carlos de Sousa Lima, tomava a si a responsabilidade de retirar os elementos das dependências do Clube.

Entre os invasores encontaram-se diversos sargentos, reformados não associados, e oficiais que não tinham, até aquêle instante, conhecimento dos verdadeiros motivos da medida.

FECHANDO O JÔGO.

As primeiras horas da noite de ontem, oficiais — em número reduzido — e alguns sargentos percorreram as casas de "jôgo-do-bicho" e "bookmackers" ameaçando fechá-las hoje, se permanecerem abertas.

Os "bicheiros", ainda, ontem, ficaram sòmente com uma porta aberta, assim mesmo pelo meio, prevenindo qualquer arbitrariedade daquêle coronel.

EXONERAÇÃO

Depois de conferenciar, durante mais de quatro horas, com integrantes do Clube Militar, o governador Badger Silveira resolveu exonerar o coronel Araken Domingues, do Comando da Polícia Militar, e o chefe do Estado-Maior, cel. Manuel Teixeira.

Pouco tempo depois, falando com exclusividade ao DIARIO CARIOCA, o sr. Jorge Loretti, chefe da Casa Civil do Govêrno do Estado, garantiu que já era pensamento do governador Badger Silveira exonerar os dois oficiais porque, "dia a dia a crise se agravava mais com novas prisões de oficiais".

O MAU CHEFE

"O cel. Araken foi realmente um comandante de boa-fé que se deixou influenciar pelas maldades do cel. Teixeira" — disse ao DC o sr. Luís Daldino Pinaud, consultor jurídico do Clube Militar e que está tratando dos habeas corpus dos oficiais presos. O advogado responsabilizou o chefe do Estado-Maior por todos os atos que sucederam na PM, que culminaram com a sublevação dos oficiais. Disse que, além das prisões de oficiais sem motivos justificados, o coronel Teixeira cometeu as seguintes arbitrariedades:

1) Fêz um inquérito policial-militar contra o ten. Sebastião Evaristo da Silva sem que lhe fôsse dado ao menos chance de defesa, o que motivou o mandado de segurança;

2) Proteção ao reformado Iberto Leocádio, que está respondendo a um processo, por embriaguez e lesões corporais, na Comarca de Campos;

3) Procurou atirar a tropa contra seus próprios comandantes;

4) Interferência acintosa nos assuntos do Clube dos Militares, que é uma entidade de caráter civil sem nenhuma ligação a não ser do próprio meio, com o Comando da Polícia Militar;

5) Procurava jogar o soldado contra o CM, garantindo-lhe promoção, quando sabe que isto é da competência do governador do Estado;

6) Assinava boletins de prisões, injustas, certo de que o cel. Araken, para não lhe desprestigiar e não quebrar o princípio da autoridade e hierarquia, homologaria etc.

DESERTO ASSUME

O cel. Mário Deserto assumiu, ontem mesmo, o Comando do Estado-Maior, acumulando as funções de comandante da Polícia Militar. Prometeu serenar os ânimos e anunciou que libertaria os oficiais presos.

Fontes ligadas ao governador Badger Silveira afirmaram ao DC que o nôvo comandante está entre dois nomes: Túlio Madruga e Bath Rosas, êste comandante da Fortaleza de Santa Cruz.

ESQUERDA NEGATIVA

O governador Badger Silveira afirmou para o major Tranin, presidente do Clube dos Oficiais, que o "coronel Teixeira pertencia mesmo à esquerda negativa". O chefe do Executivo fluminense ficou revoltado quando soube que nada menos de 20 oficiais já se encontravam detidos por ordem do coronel Teixeira.

Falando ao DIARIO CARIOCA, o major Tranin disse que "a pacificação na Polícia Militar já é fato concreto".

Têxteis podem deflagrar greve quarta-feira

NITERÓI — Os trabalhadores em Indústrias de Fiação e Tecelagem, de Niterói, Petrópolis e Santo Aleixo poderão paralisar suas atividades, caso não cheguem a um acôrdo com o sindicato patronal, que apresentou proposta de 65 por cento de aumento sôbre os atuais salários, a partir do encerramento do atual contrato. Todavia, os trabalhadores mostram-se irredutíveis em suas reivindicações, pleiteando um aumento de 90 por cento, a partir da mesma data.

Segundo informações do sr. Válter Viana, secretário da Federação das Indústrias de Tecelagem, os trabalhadores deverão esperar até quarta-feira a solução do problema, quando então entrarão em greve.

Itaboraí C. C.

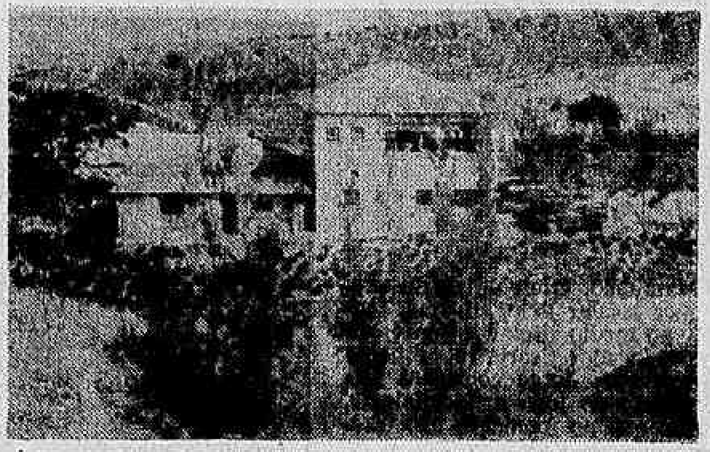

Aspecto da sede provisória do Itaboraí Country Clube, que sob a presidência do sr. Domício José Corrêa tornou-se o ponto preferido daqueles que procuram um local saudável, devido à sua excelente água mineral, longe do burburinho das cidades. Sempre mantendo um ritmo de progresso, a diretoria da agremiação já iniciou as obras da futura sede, bem como a construção de mais uma piscina, elevando bastante o patrimônio do município e dos associados do ICC.

Thurler ganha moção na Assembléia do RJ

NITERÓI — O deputado José Haddad, 1.º secretário da Assembléia Legislativa, enviou telegrama ao secretário de Obras, deputado Mendonça Thurler, no qual lhe comunica haver sido aprovada, naquela Assembléia, Moção de Congratulações de autoria do deputado Câmara Tôrres, em virtude das providências adotadas pelo secretário com relação ao município de Angra dos Reis.

Na Moção, diz o deputado Câmara Tôrres, "o agradecimento é da população de Angra dos Reis, que graças à atuação enérgica do secretário viu solucionados os mais angustiantes problemas, que há anos afligem o município".

Secretário Mendonça Thurler

A atuação do deputado Mendonça Thurler à frente da Secretaria de Obras já lhe valeu mais de uma dezena de Moções de vários municípios, que sentem na atual administração o desejo de dar ao povo fluminense o melhor de seus esforços.

Carne será tabelada

NITERÓI — A COAP fluminense informou, ontem, que oficiou à COFAP, solicitando o tabelamento da carne, no Estado do Rio, a fim de colocar um ponto final nos abusos praticados pelos açougueiros, os quais, aproveitando-se de que o preço do produto foi liberado, aumentaram-no, semanalmente, em 20 e 30 cruzeiros por quilo.

Informou o sr. José Monteiro, presidente da COAP, que, possìvelmente, já na próxima semana, a carne seja tabelada.

Têve início o inquérito na Divisão de Tráfego

NITERÓI — O engenheiro Dílson Feliciano Pinto, diretor do Departamento de Estradas de Rodagem, entregou, ontem, ao advogado Júlio Louzada Filho, chefe da Divisão Judicial do DER e presidente da Comissão de Inquérito que irá apurar as irregularidades na Divisão de Tráfego, os documentos necessários à apuração das denúncias.

A comissão, constituída pelos engenheiros Enéas Tâmega, e Vicente Bezerra, além do advogado Júlio Louzada, foi instalada às 15 horas de ontem, e deverá iniciar seus trabalhos na segunda-feira, ouvindo implicados e denunciantes. Por determinação do presidente da Comissão, foram solicitadas as fichas funcionais de vários servidores, como também foram coletados dados e informações em diversas Divisões do DER.

INTERESSADO

Ao ter conhecimento da elaboração da Comissão de Inquérito, contra o sr. Amilcar Chamarelli, o deputado Edésio da Cruz Nunes, tentou comunicar-se com o engenheiro Dílson Feliciano Pinto, não o tendo conseguido.

Por outro lado, acredita-se nos meios da Secretaria de Transportes, que o deputado Edésio da Cruz Nunes deverá chegar, hoje, de Brasília, para tentar abafar qualquer ação contra o sr. Chamarelli, seu protegido e pelo qual afirma que romperá com o govêrno estadual, caso seja aquêle diretor afastado de suas funções.

O engenheiro Dílson Feliciano Pinto, entretanto, negou-se a prestar declarações sôbre o assunto, afirmando todavia que o inquérito será "levado até o fim", doa a quem doer, e que os implicados serão punidos com as leis em vigor.

Embora o Diário Oficial tivesse publicado a portaria instituindo a Comissão, o sr. Amilcar Chamarelli não se afastou espontâneamente do cargo, devendo abandonar a função segunda-feira, por determinação da Comissão.

DER fiscaliza ônibus: aumento

NITERÓI — O diretor do Departamento de Estradas de Rodagem, sr. Dílson Feliciano Pinto, informou que a Campanha contra as emprêsas de ônibus que aboliram as seções para efeito de cobrança de aumento de passagens vai prosseguir, indefinidamente, porque "o povo não pode e não será prejudicado".

A Divisão de Tráfego do DER deu, ontem, um prazo de 24 horas à Viação ABC, que explora a linha Niterói-Alcântara, via Dr. March, para reestabelecer três seções que havia abolido. Se a ordem não fôr cumprida os carros da emprêsa serão recolhidos ao pátio do IGTP.

CASSAÇÃO

"O diretor do DER revelou que as emprêsas que receberam e não cumpriram ordens para restabelecer as seções que faziam antes do aumento de passagens poderão ter as suas linhas cassadas. Acrescentou que a campanha de fiscalização foi ordenada pelo governador do Estado que lhe recomendou o máximo rigor no combate às emprêsas que querem lesar o povo.

• MUNICÍPIOS

MIRACEMA — (Do correspondente) — Será realizada amanhã, nesta cidade uma grande festa em benefício das obras da Casa dos Pobres de São Vicente de Paulo.

A diretoria da sociedade está solicitando a colaboração de tôda a população local no sentido de que colaborem para a ampliação dos Serviços da beneficente associação.

•

— Repercutiu favoràvelmente em Miracema a palestra do chefe do Executivo fluminense sôbre o problema da "reforma agrária", proferida recentemente durante a sua visita ao Norte do Estado. Estiveram presentes, além dos edis miracemenses, o prefeito Jamil Cardoso e o deputado Sebastião Bruno.

•

NOVA IGUAÇU — (Do correspondente Nélson de Oliveira) — Será realizada hoje, com início às 17 horas, a festa em louvor a Santana, no Distrito de Queimados. Do programa constam "show", leilões, jogos, baile etc. A festa é patrocinada pela Sociedade de Assistência Social e Melhoramentos de Queimados, que tem à frente os srs. Manuel Augusto Muguet, Elpídio Vizzoni, Telines B. do Nascimento, Carlos Alberto Fernandes e Paulo Leone Neto.

•

BARRA MANSA — A Comissão que estuda a reestruturação do funcionalismo municipal de Barra Mansa reunir-se-á depois de amanhã, devendo concluir sua tarefa dentro de 40 dias, quando apresentará o parecer de suas conclusões.

•

FRIBURGO — Em virtude da longa estiagem, o abastecimento de água de Nova Friburgo vem sendo grandemente prejudicado. Se não chover nos próximos dias, a situação se agravará. As autoridades estão apelando para a população, a fim de que reduza o gasto de água evitando desperdício.

•

CACHOEIRAS DE MACACU — (O correspondente Francisco Néri) — A Associação Comercial de Cachoeiras de Macacu, resolveu lançar um "Plano de Ajuda ao Hospital" desta cidade. O plano consiste em arrecadar de cada cidadão, a quantidade de um quilo de qualquer gênero alimentício.

O hospital vem se mantendo em funcionamento graças ao esfôrço da população.

Doenças e operações dos olhos
DR. ADERBAL ALVES
AV FRANKLIN ROOSEVELT, 84 — Gr. 204
Segundas, quartas e sextas das 13 às 19 horas
Tel.: 52-0200 — Res.: 57-0539

Kalil pede telefones ao govêrno

NITERÓI — A sessão de ontem da Assembléia Legislativa teve a duração de apenas 40 minutos, por falta de número, e o tempo foi aproveitado pelo deputado Calisto Kalil para criticar a Companhia Telefônica Brasileira, que "aumenta as tarifas mas não instala novos telefones no Estado do Rio".

Afirmou o deputado Calisto Kalil que estando a CTB sob intervenção federal, chegou o momento do govêrno tomar providência para suprir a necessidade de novos aparelhos, cujo número em Niterói e São Gonçalo não atinge a 30 mil.

FARMACOBRÁS

O deputado Eifer Neto apresentou indicação no sentido de que seja manifestado ao presidente João Goulart a necessidade de ser criado a Farmacobrás, que produzirá medicamentos abaixo do custo e atenderia às necessidades da saúde pública.

Estado do Rio

• CLUBES & FATOS VITAL DOS SANTOS

O ACONTECIMENTO da semana é o "debut" da srta. Ana Lúcia, filha do nosso grande amigo Querino de Oliveira e Romana Pinto de Oliveira. O evento será realizado na sede do Clube dos Oficiais da Polícia Militar, amanhã, às 20 horas. A parte musical da festa estará à cargo de Mozart e sua Música, e o "buffet", Ulisses Monteiro.

À Ana Lúcia, bem como aos seus pais, os sinceros votos de felicidade dêste colunista e de tôda a equipe do DIARIO CARIOCA.

◆

EM ABSOLUTA primeira mão, podemos informar para a sociedade fluminense o programa traçado para a srta. Iêda Maria Vargas, "Miss Universo", após a sua chegada ao Brasil, segundo contrato firmado pelo seu nôvo empresário, ou seja "Alcântara Machado Empreendimentos". Em agôsto, dias 16, 17 e 18: Comemorações em São Paulo; dia 20: Copacabana Pálace; dia 23: Petrópolis, onde a "Miss U" receberá o título de cidadã petropolitana" e será recepcionada pela "Miss Estado do Rio", Miriam Montenegro da Fonseca, no Serrano, numa promoção do cronista Wilson Madeira.

◆

EM MACAÉ, teremos hoje, às 23 horas, o tão comentado "Baile Oficial das Debutantes", numa tradicional promoção do colunista Luís Ernesto, supervisionado pela sra. Magdá Pereira Garcia, a realizar-se nos salões do Tênis Clube. Vinte e duas "meninas-môças" serão apresentadas à sociedade macaense, nêste elegante "party" que está integrado nas comemorações do sesquicentenário da "Princesinha do Atlântico". O traje da festa será à "black-tie". Êste colunista estará presente.

◆

EM COMERAÇÃO ao 6.º aniversário, o Clube dos Pioneiros marcou para hoje a entrega de títulos de sócios proprietários e diplomas aos sócios fundadores, às 20 horas. Às 23 horas, baile com famosa orquestra. Agradecemos o convite.

◆

NA ELEIÇÃO levada a efeito anteontem, no Serrano, da cidade de Petrópolis, para a escolha do nôvo presidente, o sr. Afonso Paoni, foi reeleito para o pôsto, onde tanto tem trabalhado na elevação patrimonial do clube da cidade das hortênsias.

◆

ESTAREMOS, hoje, à tarde, na cidade de Campos, a fim de tomar parte na reunião da diretoria do Clube de Regatas Saldanha da Gama. Na ocasião será ventilado o "Baile das Debutantes", que "acontecerá" em setembro naquela agremiação.

◆

NO CLUBE de Regatas Icaraí, acontecerá hoje, uma festa a caipira. Na oportunidade, haverá um concurso de quadrilhas, bem como a escolha da "Miss Caipira". Cry Bailes Show no fundo musical.

◆

NO MUNICÍPIO de Cantagalo, o cronista Luís Carlos Falcão (Calufa) oferecerá, hoje à sociedade local, sua belíssima promoção, que recebeu a denominação de "Baile das Misses". A festa será realizada nos salões do Cantagalo Esporte Clube, e contará com o conjunto "The Ritms Boys" na parte musical. Na oportunidade será escolhida a "Senhorita Cantagalo".

◆

"BROTOS EM DESFILE", a promoção que está congregando as atenções da sociedade de Porciúncula, terá lugar hoje, na sede do Clube Recreativo Esportivo. O "Brôto das Férias", que será escolhida nesta festa, representará o município no certame "Senhorita Estado do Rio".

◆

BONITA festa, em pauta, hoje no Vila Laje Esporte Clube. Trata-se de uma promoção do Departamento Social, a fim de escolher a "Miss Inverno"-1963. O cronista Luís Vivas será o "mestre de cerimônias".

◆

CONTINUA sendo a "boa pedida" de tôdas as noites a "boite" do Clube dos Oficiais da Polícia Militar. Vale a pena, ver a "brotolândia" se divertir num ambiente amigo e acolhedor, ao som do "Trio Samba Show". Para o mês de agôsto, o tenente José Carlos Muttar promete grandes novidades para os associados do Clube.

◆

UMAS & OUTRAS: — A bonita Maria José Taboada, estará acontecendo hoje, no "Baile das Debutantes de Macaé". • Circulando em Niterói, a elegante Lia Miriam Peixoto de Aquino, "Rainha da Crônica Social de Campos". • Breve no Humaitá, um desfile de modas, e apresentação de tinturas. • Aguardem o programa "Boa Tarde Niterói, na Rádio Difusora Fluminense. • Por hoje é só: — "E' a mulher que escolhe o homem que a escolherá..."

• DIÁRIO DE NITERÓI

"SEOCO" — Será iniciado, depois de amanhã, o calçamento e colocação dos bancos na Rua Barão de Mauá, no bairro da Ponta d'Areia, pelo Serviço de Obras em Cooperação.

Já foram iniciados também pelo "SEOCO" o levantamento das obras que serão realizadas a partir de agôsto, nas ruas: São Diogo, Santa Clara, Coronel Miranda e Dionísio Hertal.

•

CAIS — O chefe da Divisão de Viação e Obras Públicas da Prefeitura, sr. Acrísio Alvarenga, comunicou ao prefeito Sílvio Picanço, já haver terminado o calçamento da Praia de Icaraí e recuperado o calçamento e cais de Itapuca, destruído pela última ressaca.

•

AUMENTO — O prefeito Sílvio Picanço sancionou deliberação da Câmara Municipal que institui aos funcionários e servidores municipais, inclusive inativos, o direito de salário-mínimo vigente em Niterói.

O atual salário-família de ...... Cr$ 1.000,00 passará a ser de 2 mil cruzeiros, extensivo aos funcionários da Câmara, a partir do vencimento correspondente ao mês de agôsto.

•

FILMAGEM — Os chefes dos Executivos estadual e municipal, acompanhados do secretário de Saúde, sr. Carlos Antônio da Silva e pelo chefe da Divisão de Viação e Obras Públicas da Prefeitura, sr. Acrísio Alvarenga, assistiram, ontem, a filmagem de "Manaus", no Teatro Municipal de Niterói.

Na oportunidade as autoridades foram alvo de homenagens por parte dos artistas da película.

•

CURSO — Promovido pela Associação dos Servidores Públicos do Estado do Rio de Janeiro (ASPERJ) terá início no dia 10 de agôsto, um Curso de Costura e Trabalhos Plásticos para os seus associados.

As inscrições, inteiramente gratuitas, poderão ser feitas diretamente na sede da ASPERJ com o sr. Cláudio ou pelo telefone: 5585. O curso, que terá o patrocínio da IDMA S. A. e de CRIVO, em colaboração com a ASPERJ, será ministrado por professôres de reconhecida competência na confecção de trabalhos os mais variados.

•

TRABALHO CONCLUÍDO — O DER concluí hoje, os serviços de limpeza e tapa-buracos realizados na Rua Noronha Torrezão, deixando o leito daquela artéria pronto para receber, mais tarde, o revestimento asfáltico. Os trabalhos prosseguirão imediatamente pela Rua Desembargador Lima Castro, por onde se deslocarão, na segunda-feira, os 20 homens, 3 caminhões e uma caldeira de asfalto, um rôlo compressor e uma carregadeira mecânica que estão sendo empregados nos serviços.

Com a nova frente de trabalho aberta nas ruas Noronha Torrezão e Desembargador Lima Castro, o DER pretende fazer pelo Cubango a nova via de acesso ao interior do Estado, a fim de desafogar o intenso trânsito da Alameda São Boaventura, atualmente em precárias condições de tráfego e que será, tão logo terminem ali os serviços do SAEN — totalmente repavimentada pelo "Plano de Ajuda a Niterói".

•

NOVO DIRETOR — O chefe do Executivo estadual designou o médico José Rodrigues da Costa Júnior para exercer o cargo de diretor do Hospital Infantil Getúlio Vargas Filho, de Niterói.

•

IDENTIDADE — O Departamento de Polícia Técnica vai expedir carteiras de identidade para empregadas domésticas, visando a diminuir o número de furtos em residências familiares.

O sr. Roulien Pinto Camilo, diretor daquêle Departamento da Secretaria de Segurança Pública, solicita a colaboração das donas-de-casa, no sentido de identificar as suas empregadas.

SEBASTIAO JOSE FRANÇA DOS ANJOS — LUIZ LYRA — AYRTON CARVALHO JUNQUEIRA — RAFAEL JOSE FRANÇA DOS ANJOS — ALIF PALIS
ADVOGADOS
Escritório: RUA SENADOR DANTAS, 117 — 14.º andar
Grupos 1431/32 — Telefone: 52-3372

Resultado da Loteria Estadual do Rio de Janeiro

Foram os seguintes os resultados dos cinco primeiros prêmios da Loteria Estadual, extraídos ontem:

1.º Prêmio	4328
2.º "	6114
3.º "	14649
4.º "	15501
5.º "	13552

"Adivinhe se eu sou de lanche ou de refeição"?

"Para dizer a verdade. Você é de sempre"! Uma deliiiiiiiiiiiiiiiiiiiicia!

Tipo Frankfurt
Tipo Mignon
Tipo Viena
Tipo Cocktail
FRIGORÍFICO WILSON DO BRASIL S.A.
CORTE AQUI

Maranhão (bom) cria problema para Jorge que escalara Écio

A súbita recuperação de Maranhão, criou um sério problema para Jorge Vieira que quer escalar Écio, amanhã, contra o Fluminense, mas sem dar ao médio titular a impressão de que foi barrado, pois o jogador ficaria moralmente abatido, dificultando sua recuperação. Jorge considera Maranhão melhor jogador, com padrão de jôgo mais eficiente, jogando mais para a frente, mas que no momento não atravessa boa forma e, assim, o melhor é escalar Écio.

Quanto a Ita e Altamiro, apesar do noticiário distribuído ontem, só hoje é que terão sua situação esclarecida. Os dois craque ainda sentem as contusões (Ita tem bulsite e Altamiro o joelho inflamado), mas a necessidade de sua presença é tão grande, que uma palestra final será dada na manhã de hoje, ou à tarde, em última hipótese, para que joguem e em perfeita forma física.

DOIS A MAIS NOS 13

Concentrados desde ontem, no Hotel Nôvo Mundo, estão todos os jogadores que Jorge espera contar para escolher o onze definitivo. Entre os 13 concentrados, os dois jogadores a mais são o goleiro Humberto, em razão da Regra 3, e Maranhão ou Écio, dos quais um será cortado por todo o dia de hoje, tão logo o Departamento Médico vete Maranhão, ou Jorge Vieira se resolva a dar mais uma chance a Maranhão.

A presença de Ita é considerada quase certa, pois o goleiro é para os companheiros uma injeção de tranqüilidade. Nos treinos, êle jogam à vontade ao lado de Humberto, mas nos jogos, preferem Ita, que é mais frio, e só é batido mesmo em bolas difíceis, pois está sempre muito atento. Daí a esperança de Jorge Vieira em contar com o goleiro, para o que o médico Nicolau Simão está trabalhando ativamente.

Hoje, pela manhã, em São Januário, haverá um ligeiro treino recreativo, do qual tomarão parte também os aspirantes. Dêsse treino, em aspirantes ponte pode seguir diretamente para a concentração do Nôvo Mundo, pois sem Altamiro, e não podendo contar com Saul, que foi operado, Décio ou Joãozinho, terão de ser aproveitados.

Torneio de Finalistas da Taça GB

Em festividade que terá início às 8 horas da manhã, nos campos do Aéro Clube de Manguinhos, na Avenida Brasil, serão apresentados amanhã os 44 finalistas da "Taça Govêrno do Estado", que após o desfile de suas respectivas, disputarão o "Torneio de Confraternização" nos moldes do Torneio Início, servindo de abertura a fase que apontará o CAMPEÃO AMADOR DO ESTADO DA GUANABARA, de equipes não filiadas.

Estarão presentes às solenidades do próximo domingo o governador Carlos Lacerda, secretário do Govêrno, dr. Rafael de Almeida Magalhães, coordenador das Administrações Regionais, dr. Mário Rios Campelo, assessor, deputados estaduais, administradores regionais e outras altas autoridades.

FINALISTAS

Os 44 finalistas campeões e vice-campeões regionais, são êstes: 1º R. A. (Portuária) — Aliados e Vidal de Negreiros; 2º — (Comercial) — Guanabara e Ibéria; 5º — (Rio Comprido) — Liberdade e Humaitá; D. A. (Santa Teresa) — Real e Sôvo Oriente; 4º — (Botafogo) — Matogrossense e Renascença; 5º — Copacabana) — Sporting e Vasquinho; 6º — (Lagoa) — Castorina e Tatuís; 7º — (São Cristóvão) — Carica e Polícia de Vigilância; 8º — (Tijuca) — Estrêla e Tijutênis; 9º — (Vila Isabel) — Cerâmica e Escola Técnica (S.C. Jóia); 10º — (Ramos) — Voluntários e 12 de Maio; 11º — (Penha) — Timbolm e Vila Nova; 12º — (Méier) — Laranjeiras e Pacífico; 13º — (M. Nôvo) — Esperança e Renascença; 14º — (Irajá) — Milionários e Celestes; 15º — (Madureira) — Remington Rand e Monte Castelo; 16º — (Jacarepaguá) — Rio Pequeno e Pafumes (ou Cancela); 17º — (Bangu) — Benfica e Coroa Real; 18º — (Campo Grande) — Ajurana e B. C. Pedra; 19º — (Santa Cruz) — Progressista e Alvi-Negro; 20º — (Governador) — Grêmio Z-1 e Cruzeiro; 21º (Paquetá) — Municipal e Barreirinha.

Médico acusa: "doping" no futebol

SÃO PAULO — O médico Dalzell Freire Gaspar, do São Paulo Futebol Club, fêz estarrecedora denúncia sôbre o "dopping" aplicado aos jogadores de futebol.

Declarou que "durante vários anos vem observando que muitos futebolistas apresentam sinais evidentes de atuarem sob ação de estimulantes, e, que, em contato com os jogadores, obteve não só a confirmação de uso do "dopping" como a de que êste, muitas vêzes, é usado sem o conhecimento do médico, pois treinadores e massagistas se encarregam de aplicá-lo".

De posse dessas informações, o dr. Dalzell denunciou o fato, esperando que a FFE tome urgentes providências para evitar a falência do futebol brasileiro e o sacrifício de seus atletas. (SP-DC)

Volta ao time

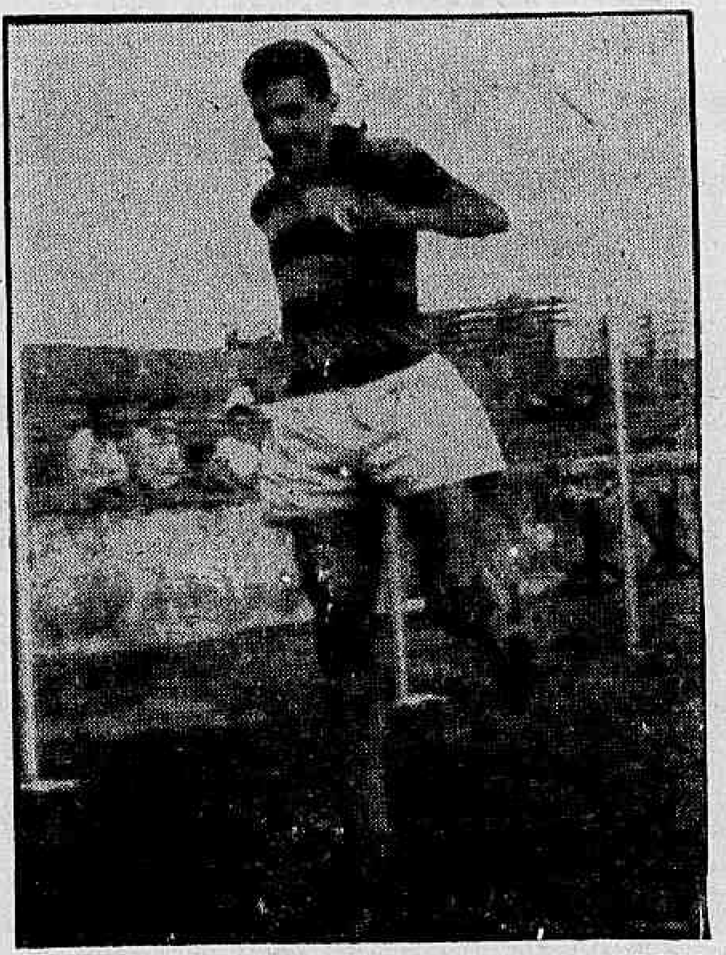

Dida que renovou, ontem, depois de exigir preço de Cr$ 25 milhões para qualquer parte do mundo, vai jogar logo mais, enfrentando o Campo Grande, no Maracanã.

Amanhã, no Maracanã, os 'Luso-Brasileiros'

A turma mais numerosa da delegação de Portugal para as disputas dos ""II Jogos Luso-Brasileiros", chegou ontem pela manhã, as 7,20 horas no Galeão, trazendo cêrca de 130 atletas, sendo esta comitiva, chefiada pelo ministro da Educação de Portugal, sr. Baltazar Souto.

Numa passeata imponente, os 6 clubes que conduziam os atletas, cruzaram tôda a Avenida Brasil e o centro da cidade, em direção da Estátua de Pedro Alvares Cabral, seguidos por mais de 100 automóveis, que buzinavam durante todo o percurso, dando um colorido todo especial, precedidos por batedores do Exército, da Polícia Militar, e do Serviço de Trânsito.

CHAMA OLIMPICA

Em frente à estátua, atletas brasileiros e portuguêses receberam a "Chama" e em corrida, levaram-na até o marco de fundação da cidade do Rio de Janeiro, na Praia Vermelha, onde foi acessa à pira olímpica que arderá durante os 12 dias dos jogos.

ENTUSIASMO

Tôda a delegação portuguêsa, mostrava-se bastante emocionada com a forma gentil com que fôra recebida, notando-se entre êsies elementos, Jesus Correia, campeão de hóquei em patins, e que durante muito tempo foi um dos maiores avantes do futebol português.

ABERTURA

Os "II Jogos Luso-Brasileiros terão a sua solenidade de abertura amanhã, às 18,30 horas no Maracanã, sendo que o presidente da República, sr. João Goulart, presidirá a abertura dêste grande acontecimento, estando também presente todo o Ministério brasileiro, o embaixador de Portugal, e o ministro da Educação daquêle país, demais autoridades convidadas, e todo o Corpo Diplomático.

'Tradição' aceita paz mas feita em cartório

Reunida na noite de quinta-feira a Tradição Vascaína examinou o movimento pró-paz que realiza a Velha Guarda e chegou a conclusão de não tomar uma decisão, contra ou a favor, sem antes receber dos líderes da facção majoritária uma declaração por escrito, com firma reconhecida, de que, conhecidos os resultados das próximas eleições, aceitarão a autoridade do presidente eleito e sua diretoria, sem movimentos subterrâneos ou campanhas pela imprensa.

Por outro lado, a torcida organizada do Vasco lançou ontem seu apêlo ao sr. Manoel Joaquim Lopes para que aceite em ser o candidato da torcida e do quadro social nas próximas eleições, amparado ou não pela Tradição, Velha Guarda ou Carneiro Dias. Como o nome de Lopes cresceu decisivamente na Tradição, sendo aceito sem restrições pelos líderes, a candidatura Lopes virá mesmo sob a legenda dessa corrente.

VASCO SEM DONOS

Ontem, num ligeiro contato telefônico com a sra. Dulce Rosalina, Manoel Joaquim Lopes pediu que seu nome não fôsse lançado ainda para a presidência, pois o assunto precisa ser profundamente estudado. Lopes é de opinião que a presidência do Vasco deva ser entregue a quem, no momento, reúna tôdas as condições exigíveis para o cargo, inclusive financeiramente, e julga que pode haver outro nome em melhores condições, no qual não negaria sua irrestrita contribuição.

Disse o Benemérito, que ninguém mais do que êle deseja a paz do Vasco, para a qual sempre trabalhou muito, e continuará sempre a fazê-lo, mas que se vier a luta, por mais violenta que seja, estará dispôsto a enfrentá-la, pois não acredita que seja tão difícil assim, mesmo que contra si se levantem os eternos donos do Vasco. Lopes que apenas ouviu os que considera realmente os grandes homens do Vasco, para saber com quem pode contar para apoiar ou ser apoiado numa campanha de grande vulto, que mobilizará os vascaínos de todo o Brasil, e fará o clube voltar ao ritmo de crescimento que vinha marcando as gestões anteriores.

Lopes disse que há uma grande diferença entre os grandes homens do Vasco e àquêles que, fôrça de amizade, estão sempre nas manchetes. E é dos primeiros que quer ouvir uma palavra final.

O apoio da Torcida Organizada à candidatura Manoel Joaquim Lopes é assunto decidido, havendo apenas um pedido, sem o caráter de condição, que é a de Lopes escolher para seu presidente um nome que não esteja incluído na lista "dos donos do Vasco", pois o vascaíno não quer mais os eternos donos da verdade que pouco dão e muito falam.

JOEL É "MARAJÁ" NA BAHIA

SALVADOR — O ponteiro Joel, do Flamengo, emprestado ao Vitória até o fim da presente temporada, é o primeiro campeão mundial de futebol a defender um clube do Norte do país e o jogador mais caro do futebol baiano, uma vez que receberá entre luvas e ordenados, 200 mil cruzeiros mensais, além de um apartamento para morar. Falando à imprensa, Joel disse que deseja ser campeão baiano pelo Vitória. (DC-SP)

"Mengo" joga hoje sem Gérson mas com Dida que já renovou

Flamengo e Campo Grande jogam hoje à tarde, no Maracanã, abrindo a quinta rodada do certame da cidade, numa partida que poderá agradar, uma vez que o Campo Grande só foi derrotado até agora uma vez, assim mesmo para o Bangu por 1 a 0, gol de penalte, e o Flamengo é um dos líderes invictos, tendo vindo de esmagadora vitória sôbre o Botafogo por 3 a 1.

Tanto o rubro-negro como o alvi-negro da zona rural guanabarina já têm suas equipes escaladas, pois que a única dúvida que existia no plantel do Flamengo, que era a da presença ou não de Dida, já terminou, uma vez que o jogador renovou ontem à tarde seu contrato, voltando Paulinho, que atuou tão bem no domingo contra o Botafogo, para os aspirantes.

NEM CONCENTRADO

Por outro lado, Gérson nem está concentrado para esta partida, já sabendo desde o princípio da semana, que está barrado, e o fato de nem estar na reserva, como alguns de seus companheiros, é justamente para não ganhar o "bicho", no caso de vitória, como uma espécie de castigo por ser um jogador indisciplinado.

OS DOIS QUADROS

Para a partida de hoje à tarde, as duas equipes vão formar assim constituídas — O FLAMENGO: com Mauro, Murilo, Luís Carlos, Ananias e Jordan; Carlinhos e Nèlsinho; Espanhol, Airton, Paulinho (Dida) e Osvaldo. O CAMPO GRANDE com Edmar, Darci Santos, Décio Estêves, Guilherme e Paulo; Nenen, Domingos e Adilson; Pinga, Russo e Guaraci.

MUITA GENTE

Entusiasmada pela boa campanha de seu quadro, a torcida campo-grandense está prometendo descer tôda para o Maracanã, a fim de aplaudir seu quadro, o que faz prever uma renda superior a Cr$ 4 milhões para o "match" de hoje.

"Passe" de Dida tem (agora) preço único

Dida assinou seu contrato ontem à tarde com o Flamengo, após ter o diretor de futebol, Valido, conseguido uma autorização do presidente Fadel Fadel, para dar ao jogador, uma carta em que após o término de seu compromisso, por 1 ano, o craque terá seu passe fixado em Cr$ 25 milhões, tanto para clubes do Brasil, como do exterior.

Dida estava relutando em renovar o contrato, porque o Flamengo estava disposto a lhe dar a carta, com o seu passe fixado em Cr$ 25 milhões, mas só para clubes do Brasil, com o que o craque não concordava. Dida conseguiu ainda, que da venda de seu passe, o Flamengo seja obrigado a lhe dar Cr$ 5 milhões, dos Cr$ 25 milhões que vier a receber, se acontecer a venda.

ESCALADO

Dida sabe que está escalado para a partida de hoje, e declarou que realmente se sente bastante feliz em voltar ao quadro, embora reconheça que Paulinho atuou muito bem contra o Botafogo. Deseja que o seu reaparecimento seja coroado de êxito, e que a torcida volte a incentivá-lo, como tem sempre feito.

AS BASES

O craque para renovar êste compromisso por 1 ano recebeu, no ato da assinatura, a importância de Cr$ 1 milhão e 500 mil, correspondentes a luvas, e salários de Cr$ 100 mil mensais, além dos prêmios normais por vitórias e empates.

Mané deu bôlo enquanto Amarildo treina

O Botafogo continua mostrando-se desconfiado com os dirigentes do Milan, pois até agora os italianos não mais voltaram a falar sôbre Amarildo e nos 400 mil dólares acrescendo êsse nervosismo dos alvi-negros pelo fato de emissários de duas casas bancárias do Rio estarem investindo com propostas das mais vantajosas para a compra de todos êsses dólares, que os botafoguenses desconfiam muito que venham, segundo os mais céticos.

Por outro lado todo o Departamento Médico do Botafogo ficou esperando Mané Garrincha ontem, pois segundo o craque êle ali compareceria para tratamento, mas dando "bôlo" inclusive no próprio técnico Danilo Alvim que acreditava que ali fôsse o jogador campeão do mundo.

AMARILDO TREINA

Mas enquanto os italianos não se explicam, Amarildo para manter a forma está treinando e isso foi o que fêz ontem entre os juvenis, correndo, esforçando-se dando mesmo conta de que se vierem os 400 mil dólares, da Itália êle ao desembarcar estará apto a entrar em qualquer encontro.

"RENATÃO" ENFRENTARÁ EOLEDO: MADRI

SÃO PAULO — O brasileiro Renato Morais deverá aceitar o desafio do espanhol Luís Eoledo, campeão dos pesos médios, para uma luta dia 15 ou 20 de agôsto próximo, em Madri, e uma vitória sua poderá representar uma excelente classificação mundial na categoria. O espanhol Eoledo tem luta marcada com o húngaro Laszlo Papp, em setembro.

Joaquim joga amanhã

Carlos Alberto e Manuel, que causavam alguma preocupação ao treinador Fleitas Solich, para a partida de amanhã contra o Vasco da Gama, foram considerados aptos pelo Departamento Médico do grêmio tricolor, treinaram e têm suas presenças asseguradas.

Assim é que, a nota importante para o Fluminense será o reaparecimento de Joaquinzinho, que estêve afastado por causa de uma distensão, estando completamente recuperado e com a escalação garantida. Os demais craques serão os mesmos que enfrentaram sábado último o Bonsucesso.

COMEÇOU ONTEM

Os profissionais do Fluminense iniciaram ontem, logo após o almôço, servido no restaurante do clube, a concentração para o encontro de domingo, o primeiro clássico que faz o Fluminense neste certame. O tricolor tem até agora a defesa menos vasada do campeonato, não tendo sofrido nenhum gol, e o ataque mais positivo, com 10 tentos, que demonstra estar bastante preparado o quadro da Rua Álvaro Chaves.

NA PRÓXIMA

Gonçalo, que tinha quase certa a sua presença para a partida de amanhã, embora esteja recuperado da distensão, carece de melhor forma física, e por isso mesmo o seu reaparecimento, só se dará no jôgo da próxima rodada.

ASPIRANTES

Hoje à tarde, nas Laranjeiras, Fluminense e Vasco da Gama disputarão uma partida pelo certame de aspirantes antecipada de amanhã à tarde, para que no horário dêste jôgo possa ser realizado o desfile de abertura dos "II Jogos Luso-Brasileiros.

Fluminenses e capixabas hoje: amador

BARRA DO PIRAÍ — Tendo como local o Estádio "Paulo Fernandes", nesta cidade, e sob a luz dos refletores, será disputado na noite de hoje o segundo jôgo entre as seleções do Estado do Rio e de Goiás, pelo Campeonato Brasileiro de Futebol Amador.

Os fluminenses, que venceram o primeiro jôgo por 3 a 1, necessitam apenas de um empate, ou podem até mesmo perderem pela diferença de um gol, pois estarão classificados pelo "gol-average" (SP-DC)

Bonsucesso enfrenta hoje o S. Cristóvão

O Bonsucesso enfrenta hoje à tarde em Teixeira de Castro, o quadro do São Cristóvão, em partida antecipada de amanhã, e que para ser realizado no campo do rubro-anil, sofreu inversão de mando de campo.

O quadro dirigido por Miguel Pimenta, só enfrentou até agora os chamados grandes clubes, e embora tenha se portado bem, não conseguiu nenhuma vitória, enquanto que o clube cadete, perdeu seu último match para o Campo Grande e deseja uma reabilitação.

OS TIMES PARA HOJE

Eis como irão a campo as duas equipes hoje à tarde: O BONSUCESSO com Jonas, Marcelo, Pinheiro, Décio e Tião; Lelé e Paulinho; Manteiga, Celso, Adauri e Borges. O S. CRISTÓVÃO com Franz, Ari, Renato, Elton e Edson; Válter e Ivo; Salatiel, Jair, Aladim e Enir.

As orelhas ARDEM

A prisão do jornalista Hélio Fernandes é o prato principal dêste resto de semana. O jornalista foi detido por ordem do ministro da Guerra, general Jair Dantas Ribeiro. Por causa disso mesmo foi que um rubro-negro da Praia do Pinto me telefonou, ontem: "Seu Supir, esta semana foi a semana do fracasso dos três JAIR". Não entendi. Por que tinha sido a semana do fracasso dos três Jair? Mas o rubro-negro explicou: "Falharo os dois Jair do Botafogo: o Jair Bala e o Jairzinho e mais o generá Jair — TODOS TRÊS DERAM BAIXO, uai..".

•

O garôto lá em casa não compreendeu bem como é que se manda prender jornalista. Queria, ontem, que eu explicasse tudinho, com todos os requififis da prisão do jornalista. Eu procurei ser claro: "Bem, meu filho, imagine você que o Flávio Costa é o "ministro da guerra do Campeonato Carioca de Futebol". Êle disse que tava bem. Aí procurei ser mais claro: "Pois imagine você se o Flávio Costa resolve mandar prender o seu Super, só porque eu digo nas "Orelhas" o que penso dêle... Tá entendendo?...".

•

Nesta estória da prisão do jornalista Hélio Fernandes há a considerar, sua explicação, com o fenômeno do futebol, não há dúvida. Tanto assim que outro rubro-negro veio me dizer: "A prisão do jornalista foi porque êle revelou os segredos do código?" Eu disse que parecia que tinha sido. E o rubro-negro: "Pro sinhôr ver como são as coisas, O Gérson, antes do jôgo com o Botafogo REVELOU todos os segrêdo da tática do Flamengo e num foi prêso...". Verdade 1789.

•

Por último vem a opinião sensata do popular jornalista Zé Araújo. Ainda ontem o popular Zé Araújo ligou para o Super: "Viu a prisão do Hélio Fernandes?" Eu tinha sabido, claro. E Zé: "Olhe, seu Super, vá por mim...". E eu: "Sim, que é que tem?" E Zé: "O ministro da Guerra é botafoguense...". Uai, como é que o Zé sabia que o ministro da Guerra é botafoguense? Zé Araújo explicou: "Nesta semana de euforia rubro-negra êle ABAFOU a vitória do Flamengo e ficou com o "show" sòzinho pra êle, pra ver se o pessoal esquece...". Hipótese plenamente provável.

•

Sou favorável a que seja prêso o jornalista Hélio Rocha, do "Correio da Manhã". Digo e repito. Tanto que ontem falei com Fadel Fadel: "Você não vai mandar prender o Hélio Rocha, do "Correio da Manhã"? Fadel perguntou por que. E eu: "Mas o Hélio Rocha não divulgou uma circular reservada do Flávio Costa para a presidência sôbre o caso: Gérson? E'caso de prisão, Fadel Fadel... é caso de prisão".

•

A Môça dos óculos enternecidos manda dizer que está-se vivendo, neste país, uma autêntica histeria coletiva. Depois ela concluiu: "Há pessoas que querem entrar na História do Brasil nem que seja pulando a janela...". — O que a Môça quis dizer com isso?

SUPER XX

CAPIXABA
A ETIQUETA DA CAMISA PERFEITA
Fábrica: Praça Municipal, 350 — Colatina — ESPÍRITO SANTO — VITÓRIA
AVENIDA REPÚBLICA, 70

* Fatos e fofocas da última noturna, no Hipódromo da Gávea.
* Notícias do Chile sôbre Castillo, Zuniga e Covarrubias.
* G. P. "Brasil" dêste ano será realmente uma festa da cidade.

Pelo Miolo da Raia

Oscar Vareda

Prá início de conversa alguns tópicos sôbre a última corrida noturna da Gávea. Muito frio. Resultados mais ou menos legais e um movimento de apostas bem bonzinho.

A história começou com Bozé fuzilando os convidados sem aquelas manhas das outras vêzes. Bem que o Portilho correu o Good Time o fino, mas ficou mesmo para a outra.

Mister Money que andava maduro apanhou distância na medida e caiu certinho do galho. Foi largar e só encontrar com os outros nas duchas.

No páreo ficou um nome para a próxima. Nome meio difícil, mas é bom escrever no caderninho: Aidy Miriam.

A coisa seguiu com Satanaz adiando mais uma vez a festa prometida pelos cômicos Macedo Neto e Válter D'Avila. Devoto foi lá no finalzinho e estragou tudo. Ótima condução do aprendiz Mauro Andrade.

Rose Rouge voltou de pilha nova e deixou passar Luxford na variante, para voltar por dentro e só no rebolado, afastar Rio Tigre que veio com tudo no final pelo miolo da raia.

Good Year, que andava pintando com nome no caderninho, escolheu o dia e mandou brasa. Poraquí foi bom segundo e Tio Valentim, reabilitando-se, em terceiro, agarrado com êles.

Bombuim não deu susto. Foi largar e segurar para não cair. Preciosa, que foi para segundo na variante, seguiu por fora até o disco, naquela colocação. Poesia voava para defender o terceiro placê.

Lord Vermouth não há condição de encontrar seu dia de mingau. Desta vez foi Estol que apareceu de pilha nova e pregou 102" naquela pista pesada.

Ninotchka fechou a noite em nôvo êxito dêste jovem aprendiz que segue prometendo de verdade. E' só não botar máscara e vai ser por certo um pilôto dos melhores depois de mais algum tempo.

O G. P. "Brasil" continua mexendo com os nervos dos brasileiros. Não se fala em outra coisa. Êste ano, com a entrada do Departamento de Turismo na jogada, a coisa ainda melhorou pra valer. Faltava justamente isto. Tornar este grande atração como real festa desta cidade.

Nosso bom amigo Valdemar Pinto de Sousa Vargas, do Itamarati, que serve junto à embaixada brasileira em Santiago do Chile, estêve, dias atrás, no Rio e trouxe como bom turfista algumas novidades.

Inicialmente disse maravilhas de Cencerro, o craque chileno que vem ao G. P. "Brasil", já nesta altura dos acontecimentos como sua atração máxima.

Contou que o Emígdio Castillo acabou mesmo largando a profissão de jóquei. Comprou vários animais e é agora o treinador. Continua ainda à frente de uma emprêsa de lotações de sua propriedade. Castillo anda com a vida mansa.

Falou de Zuniga, que segue exercendo sua profissão de treinador, com sucesso. Ainda trouxe boas novas sôbre o nosso bom Cezar Covarrubias, que nesta temporada é um dos primeiros colocados nas estatísticas.

Covarrubias já é vovô e entre seus pupilos conta com um cavalo de propriedade do embaixador brasileiro Fernando Ramos de Alencar. Êste animal teve recentemente seu nome trocado para Botafogo.

O resto é aguardar mais um pouco o grande dia. Conterrâneo, êste será um "Brasil" de ficar na história.

Na pista de areia Mar Verde é sério candidato: tinindo

O paranaense Mar Verde, fugindo da pista de grama quando de sua derradeira inscrição, positivamente deu sorte com êsse páreo, aguardando um nôvo compromisso na cancha de areia. O filho de Bambino guardou-se para a tarde de hoje e vai pegar uma areia como realmente gosta — macia.

Anotado em parelha com Caiman, o que também ocorreu na última, o pensionista de Artur Araújo retorna é bem verdade que em páreo cheio, todavia está pràticamente à vontade para conseguir a quarta vitória de sua campanha, eis que atravessa fase excelente de treinamento e o percurso de hoje agrada plenamente.

COM MARCHANT

Mar Verde já teve em seu dorso vários pilotos, inclusive o bridão Manuel Bezerra da Silva, entretanto, melhor o conhece Juan Marchant, responsável pelas suas melhores atuações, inclusive a vitória última, registrada em grande parte graças à tocada enérgica do hábil ginete andino, que empregou o melhor de sua técnica para livrar escassas diferenças sôbre Tocaio e Ifov, que terminaram igualmente correndo muito.

REFORÇOS

Caiman e Aderêço, notadamente o segundo, vão ao páreo de lôgo mais com as melhores possibilidades de auxílio a Mar Verde. Bom de atuações na pista de areia, Aderêço poderá terminar formando a dobradinha onze, embora não seja essa das mais fáceis tarefas. Quanto a Caiman, vem êle de ótimo terceiro para Pingolinho, justamente na carreira acima referida, onde desertou Mar Verde. Conquanto estivesse mais à vontade na grama, Caiman, mesmo na areia promete ajudar e garantir o êxito do número um nessa prova.

Artur Araújo (foto) pode marcar ponto com Mar Verde, hoje. O hábil treinador fêz desertar o filho de Bambino na grama e esta tarde vai apresentar o seu pensionista na cancha onde êle rende o melhor. Caiman e Aderêço bons nomes para garantir o número um no marcador.

Cajado trabalha hoje

O nacional Cajado, um dos concorrentes ao próximo Grande Prêmio Brasil, vem agora sendo exercitado apenas no regime de partidas. O treinador Joaquim B. Gonçalves, justificando essa orientação, informou que o seu pupilo já atingiu o pêso ideal, não mais havendo necessidade de apurá-lo nas matinais. Anteontem, abordando 1.000 metros, Cajado assinalou 67", correndo à vontade.

Hoje, contudo, o citado animal trabalhará 3.000 metros, também sem rigor. E Gavrache, do mesmo treinador, será igualmente levado a um exercício nessa distância, depois de ter marcado em seu derradeiro exercício, no quilômetro, 68" 5/10, com 13"5/10 para os derradeiros 200 metros, sòmente exigido nessa parte final do trabalho.

DC-aponta

Páreos	Duplas
1.º — CORDA — LENOCA — FAIR JUSTICE	13
2.º — DAG — DARK LEGS — DECRETAL	23
3.º — EL CONDOR — COMBATIVO — SATCHMO	12
4.º — ARATIRIM — FORRESTAL — PALMAN	12
5.º — GALBION — BARONET — ABRIL	34
6.º — SALGADA — ALULA — LEVER	12
7.º — MAR VERDE — BOMARBELO — RAPTO	13
8.º — LORD PINGUIM — CONFETI — SQUILL	12

—CAVISA—
CAXAMBU AUTO VIAÇÃO S. A.
ESTAÇÃO RODOVIARIA MARIANO PROCOPIO
Guichê — 32 — Telefone n.º 23-9113
Saída do Rio Diàriamente às 8,00
Saída de Caxambu Diàriamente às 8,00

São Lourenço
HOTEL AVENIDA
TEL. 46-7354 — Rio

CLINICA MÉDICO-CIRÚRGICA DO
DR. AMÉRICO CAPARICA
Consultório: Rua Visconde do Rio Branco, 31 (Elevador) - Telefone: 42-2056 - Diàriamente das 15 às 18 horas. Residência: Rua Gonçalves Crespo 366 — 2º andar — Apartamento n. 201 — Telefone: 28-0263

Honey Love com o melhor final para GP: 800 em 50"

Honey Love, justamente a égua que está "pintando" ganhadora do G. P. "Onze de Julho", carreira básica de amanhã na Gávea, foi quem melhor aprontou para essa competição. Na manhã de ontem, governada pelo C. R. Carvalho, a filha de Cadi abordou 800 metros, terminando em 50" cravados, com espantosas sobras em todo o curto percurso.

Althéa, que vai voltar credenciada por excelentes exercícios, aprontou 700 metros e não foi exigida, finalizando em 44", com muita facilidade. E Violon Celest, pronta para despedir-se vitoriosamente das pistas, assinalou 53" exatos para os 800 metros, descontando com desenvoltura no govêrno do bridão Albenzio Barroso.

MELHOR MARCA

O melhor arremate para a dominguerira registrou-o a égua Também, que reaparece de uma longa ausência das pistas cariocas. A filha de Austero, que andou correndo sem sucesso no Hipódromo de Cidade Jardim, está novamente recuperada e passou 600 metros em 36", exibindo grande forma. Embora com o páreo na areia, Também, que rende mais na grama, serve como indicação excelente aos azaristas nesse compromisso de volta.

OS OUTROS

Mais as seguintes marcas foram ontem anotadas pela reportagem no Hipódromo da Gávea:

1º Páreo:
VALESKA, A. Machado — 600 em 37".
BARTOK, M. Andrade — 700 em 47".
SHOMY, M. Silva — 600 em .. 38"3/5.

2º Páreo:
QUEEN ROSE, A. Santos — 600 em 39".
NOVA IGUASSU, M. Silva — 360 em 23"2/5.

3º Páreo:
BALMAZ, A. Santos — 700 em 45"2/5.
MONTEJOTA, A. Ramos — 600 em 37".
COLO-COLO, L. Santos — 600 em 40".
ROSECLAIR, M. Silva — 600 .. em 38".

4º Páreo:
QUINAU, M. Silva — 600 .... em 42".
JOULEUR, J. Portiho — 600 .. em 38".
HEPATAN, L. Santos — 600 .. em 41".

5º Páreo:
RETILINEO, J. Portilho — 600 em 38".
CLICÊ, J. Machado — 600 .... em 36".
SHIA, M. Silva — 700 em 42".
SABOT, F. Estêves — 700 .... em 46".
ROCK-MOUNTAIN, P. Lima — 700 em 44".
SNOWMAN, A. Santos — 360 .. em 23".

6º Páreo:
VIOLON CELESTE, A. Barroso — 800 em 53".
HEDRINHA, J. Ramos — 600 .. em 37"1/5.
LONG LINE, D. Moreira — 600 em 37".
HONEY LOVE, C. R. Carvalho — 800 em 50".
ALTHÉA, M. Silva — 700 .... em 44".
CHARMANTE, J. Marchant — 600 em 37".
CHIRUA, J. Portilho — 700 .. em 44".
KILPAR, P. Lima — 700 em 48".

7º Páreo:
AVIANO, H. Cunha — 600 .. em 37"1/5.
AGALARI, P. Lima — 600 .. em 36".
PASSO RÁPIDO, A. Ramos — 700 em 46".
VERSÁTIL, J. Veiga — 600 .. em 40".
SHINO, J. Machado — 700 em 46"2/5.
LINGOTE, L. E. Castro — 700 em 46".
KOSMOS, A. Santos — 700 em 46"2/5.

8º Páreo:
CÁDMO, J. Tinoco — 600 em 36"2/5.
TAMBÉM, J. Portilho — 600 .. em 36".
DANIELITO, J. Corrêa — 700 em 45".
LORD GALO, J. Machado — 600 em 36".
CABERNET, J. Sousa — 360 .. em 23".
COMANCHERA, H. Cunha — 600 em 38".
CARIRI, A. Machado — 700 .. em 43".

Um forte candidato

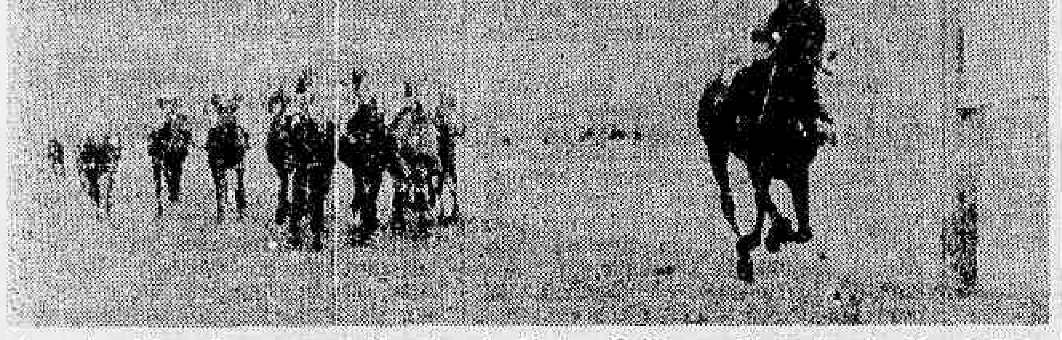

O cavalo chileno Cencerro considerado pelo diretor Guilherme Penteado, do Jóquei Clube Brasileiro, o melhor nome estrangeiro para o Grande Prêmio "Brasil" dêste ano, é visto no flagrante acima, quando enfrentava vitoriosamente o espelho na disputa do "Gran Prêmio Internacional del Chile". Nessa oportunidade, Cencerro, que então marcava o sétimo triunfo (quatro foram clássicos) em 19 apresentações, deixou nas posições imediatas os também chilenos Reynald e Tiempazo, e o uruguaio Tranquilo, êste ganhador do "Derby Sul-Americano", em São Paulo. Correram 13 animais, inclusive Jalousie, Tacha e Golden Age. Cencerro, que tem como estilo correr nos postos avançados, acompanhou Tacha e a superou na reta, terminando com sobras. É realmente um sério candidato ao "Sweepstake" o filho de Forest Row.

Nossos informes para hoje na Gávea

1.º PÁREO — 1.600 METROS — ÀS 13,50 HORAS — CR$ 250.000,00

Animais · Jóqueis · Pêso	Treinadores	Possibilidades	Performances	Tempo
1—1 Corda, J. Souza 57	G. L. Ferreira	Uma das fôrças. Muita chance	1º de F. Justice — Hello	1.500 92" GL
2—2 Fair Justice, C. R. Carvalho 57	F. Abreu	Será das primeiras	7º " Corda — Hello	1.500 92" GL
3 Springlight, J. Machado 57	C. Gomes	Sòmente para o placê	12º " Toca — Lenoca	1.300 82"3/5 AL
3—4 Lenoca, J. Corrêa 57	M. Souza	Na conta. Inimiga certa	2º " Toca — B. Image	1.300 82"3/5 AL
5 Chicana, A. Machado 57	J. S. Silva	Como pule alta sòmente	10º " Toca — Lenoca	1.300 82"3/5 AL
4—6 Datcha, M. Silva 57	G. Feijó	Não vem animando	9º " Corda — F. Justice	1.500 92" GL
7 Oceania, D. P. Silva 57	R. Carrapito	Até agora nada fêz	6º " Corda — F. Justice	1.300 92" GL

Nossa indicação — CORDA Adversária — LENOCA Bom azar — FAIR JUSTICE

2.º PÁREO — 1.400 METROS — ÀS 14,20 HORAS — CR$ 300.000,00

Animais · Jóqueis · Pêso	Treinadores	Possibilidades	Performances	Tempo
1—1 Anzac, J. Portilho 56	A. Vieira	Sòmente na grama leve	2º de Dominó — J. Prince	1.500 91" GL
2—2 Dag, D. P. Silva 56	A. Araujo	Uma das fôrças. Tinindo	2º " Dictis — Fantail	1.200 75" AL
3—3 Dark Legs, M. Silva 56	E. Freitas	Estréia com ótimo trabalho	Estreante	—
4—4 Ramadan, J. Tinoco 56	G. Feijó	Para o placê pode servir	7º " Dictis — Dag	1.200 75" AL
5 Decretal, A. Santos 54	M. Almeida	Vai debutar com chance regular	Estreante	—

Nossa indicação — DAG Adversário — DARK LEGS Bom azar — DECRETAL

3.º PÁREO — 1.600 METROS — ÀS 14,50 HORAS — CR$ 250.000,00

Animais · Jóqueis · Pêso	Treinadores	Possibilidades	Performances	Tempo
1—1 Combativo, A. Santos 57	M. Almeida	Grande nome. Tinindo	2º de El Cacique — Stamb.	1.300 81"3/5 AL
2—2 El Condor, J. Marchant 57	F. Abreu	Na areia deve levar a melhor	2º " Tony — Calmo	1.800 111" GL
3 Apollon, C. Morgado 57	J. F. Vale	Corre pouco. Podem riscar	9º " Intocáveis — Calmo	1.500 91" GL
3—4 Purus, P. Lima 57	E. P. Coutinho	Sòmente na grama	4º " Tony — El Condor	1.800 111" GL
5 El Tango, M. Silva 57	A. V. Neves	Ótimo azar na competição	9º " Tony — El Condor	1.800 111" GL
4—6 Satchmo, J. Souza 57	J. Morgado	Vai figurar com destaque	10º " P. Valente — Slam	1.600 98"2/5 GL
7 Vallauris, A. Olivares 57	A. Morales	Ainda esperará na fila	8º " Tony — El Condor	1.800 111" GL

Nossa indicação — EL CONDOR Adversário — COMBATIVO Bom azar — SATCHMO

4.º PÁREO — 1.600 METROS — ÀS 15,20 HORAS — CR$ 250.000,00

Animais · Jóqueis · Pêso	Treinadores	Possibilidades	Performances	Tempo
1—1 Forrestal, M. Silva 57	M. Gil	Neste páreo é a fôrça	3º de D. Bolinha — Golf	2.400 151"2/5 GP
2 Iago, J. Tinoco 57	G. Feijó	Melhorando aos poucos	7º " Slam — Tony	1.300 91" GL
2—3 Aratirim, J. Marchant 57	F. Abreu	Ficou na conta. Chance	2º " Olaré — Go A Head	1.300 81"4/5 AL
4 Dompler, J. Fagundes 57	V. Costa	Vai esperar na fila	9º " Snowman — G. Glossip	1.300 80"4/5 AL
3—5 Calmo, A. Santos 57	J. L. Pedrosa	Chance de primeira	3º " Tony — El Condor	1.800 111" GL
6 Patalou, I. Nogueira 57	L. Tripodi	Grande inimigo. Cuidado	11º " El Cacique — Comb.	1.300 81"3/5 AL
4—7 Palman, A. Ramos 57	D. M. Fernandes	Na areia é outro. Olho nele	9º " Tony — El Condor	1.800 111" GL
8 Sporting Life, J. Souza 57	G. L. Ferreira	Sòmente para o placê	4º " Slam — Tony	1.300 91" GL

Nossa indicação — ARATIRIM Adversário — FORRESTAL Bom azar — PALMAN

5.º PÁREO — 1.400 METROS — (GRAMA) — ÀS 15,50 HORAS — CR$ 200.000,00

Animais · Jóqueis · Pêso	Treinadores	Possibilidades	Performances	Tempo
1—1 Abril, J. Souza 50	J. L. Pedrosa	Na grama será inimigo	2º de Martinet — Donaldo	1.300 92" GM
2—1 Shia, não correrá 54	—	Não corre	—	—
3 Tender, A. M. Caminha 54	P. Morgado	Azar bem viável	6º " Clorito — Martinet	2.000 124" GL
3—4 Baronet, M. Silva 50	R. Carrapito	Volta em turma fraca	10º " Iberius — Bar	1.600 99" AL
" Montehostil, D. P. Silva 60	R. Carrapito	Pode ajudar bastante	8º " Clorito — Martinet	2.000 134" GL
4—5 Galbion, F. Esteves 50	A. P. Silva	Com êste pêso vai ser fôgo	1º " Arguapo — Risón	1.300 81"1/5 AL
" Martinet, A. Santos 54	A. P. Silva	Ajuda das melhores	1º " Abril — Donaldo	1.300 92" GM

Nossa indicação — GALBION Adversário — BARONET Bom azar — ABRIL

6.º PÁREO — (BETTING) — 1.500 METROS — (GRAMA) — ÀS 16,25, HORAS — CR$ 180.000,00

Animais · Jóqueis · Pêso	Treinadores	Possibilidades	Performances	Tempo
1—1 Alula, A. Santos 58	L. Ferreira	Bem no percurso. Inimiga	5º de Nemésia — Guerrilha	1.500 98"2/5 AL
" Dauphine Gastal, J. Tinoco 58	L. Ferreira	Vai ajudar e muito	3º " Monjopina — Pierret	1.200 77" AL
2 Quincha, J. Fagundes 56	A. Correia	Pode figurar com destaque	3º " Nemésia — Euclídia	1.300 84" AD
2—3 Salgada, F. Esteves 58	A. P. Silva	Estréia em turma fraca	Estreante	—
4 Estrin, J. Souza 56	O. Coutinho	Pelas últimas não anima	10º " P. Rápido — Engenhoca	1.800 [illegible]2"1/5 GL
5 Meridiana, J. Veiga 58	W. Pedersen	Corre bem na pesada. Azarão	7º " Violenta — A. de Gato	1.000 59"2/5 GL
2—6 Lever, M. Silva 58	J. Lourenço Fº	Melhor agora. Pule boa	7º " Nemésia — Guerrilha	1.500 98"2/5 AL
7 Fagulha, I. Nogueira 56	R. B. Oliveira	Nesta distância achamos duro	4º " Nemésia — Guerrilha	1.500 98"2/5 AL
8 Judy, S. M. Cruz 58	L. Benitez	Cada dia melhor. Bom placê	9º " Abman — Guerrilha	1.900 125" AL
9 Otra Mas, A. Ramos 58	C. Tourinho	Volta agora melhorada	7º " Falamota — Suzuki	1.600 104"1/5 AL
4-10 Euclídia, F. Maia 56	S. Freitas	Um placê dos mais viáveis	1º " N. And Day — Juvita	1.000 64" AL
11 Engenhoca, E. Faria 56	S. A. Ribeiro	Na distância não gostamos	6º " Nemésia — Guerrilha	1.500 98"2/5 AL
12 Libertas, J. Machado 56	A. V. Neves	Corre pouco. Podem riscar	9º " Nemésia — Guerrilha	1.500 98"2/5 AL
13 Minha Rainha, M. Andrade 58	C. Rosa	E' da ssurprêsas. Só adivinhando	7º " Monjopina — Pierret.	1.200 77" AL

Nossa indicação — SALGADA Adversária — ALULA Bom azar — LEVER

7.º PÁREO — (BETTING) — 1.400 METROS — ÀS 17,00 HO RAS — CR$ 220.000,00

Animais · Jóqueis · Pêso	Treinadores	Possibilidades	Performances	Tempo
1—1 Mar Verde, J. Marchant 58	A. Araujo	Muita chance. Na conta	3º de Triangulum — Bedel	1.400 88"2/5 AM
" Caiman, J. Portilho 58	A. Araujo	Vai ajudar bastante	3º " Pingolinho — Camb.	1.500 91"2/5 GL
" Adereço, D. P. Silva 58	A. Araujo	Completa bem o trio	8º " Triangulum — Bedel	1.400 88"2/5 AM
2—2 Rapto, A. Machado 58	M. Gil	Retorna com bons trabalhos	1º " Sizudo — Comêta	1.400 85"1/5 GL
3 Raio, A. Hodecker 58	M. Sales	Vem de dois últimos. Risquem	5º " B. Pampas — Báculo	1.300 81"1/5 AL
4 Brâmane, F. Maia 58	J. S. Silva	Manhoso e correndo pouco	9º " Triangulum — Bedel	1.400 88"2/5 AM
3—5 Bomarbelo, C. R. Carvalho 58	F. Abreu	Pode figurar com destaque	6º " Retilíneo — Pingolinho	1.200 75" AP
6 Boa Vida, J. M. Santos 58	E. Freitas	Tinindo. Pule alta	1º " P. Rogério — Sizudo	1.500 92" GM
7 Hedòn, I. Souza 58	F. Lavor	Retorna de cuba. Pode figurar	5º " Geitoso — Ivicema	1.600 99"4/5 AL
4—8 Navarone, F. Pereira F.º 58	E. M. Oliveira	Folgando vai assustar	4º " Pingolinho — Camb.	1.500 91"2/5 GL
9 Baixio, A. Santos 58	M. Almeida	Trabalhou bem. Um bom placê	7º " Retilíneo — Pingolinho	1.200 75" AP
10 Notário, J. Fagundes 58	M. Mendes	Seguiu na conta. Pule viável	1º " Ifolv — O. Boy	1.300 82"1/9 AL
" Scotland Yard, B. Santos 54	M. Mendes	Estréia bem preparado	Estreante	—

Nossa indicação — MAR VERDE Adversário — BOMARBELO Bom azar — RAPTO

8.º PÁREO — (BETTING) — 1.500 METROS — ÀS 17,35 HORAS — CR$ 250.000,00

Animais · Jóqueis · Pêso	Treinadores	Possibilidades	Performances	Tempo
1—1 Confetti, J. Negrello 57	S. d'Amoro	Pela última é inimigo	2º de Byng — Imbros	1.300 78"2/5 GL
2 Arabutan, L. Carvalho 57	F. Abreu	Correndo pouco	7º " Byng — Confeti	1.300 78"2/5 GL
3 Miraquete, J. Fagundes 57	A. Correia	Vai esperar melhor chance	Estreante	—
2—4 Lord Pinguin, J. Portilho 57	V. Aliano	Na pesada vai à reabilitação	10º " Olaré — Paiquerê	1.600 103" AM
5 Black-Fox, M. Henrique 57	V. Costa	Melhor agora. Pule alta	3º " Sacripant — Byng	1.200 76" AL
6 Touch Me Not, O. Moura 57	N. Linhares	Corre pouco. Não gostamos	8º " Acalanto — Nihull	1.200 73"1/5 GL
3—7 Homel, M. Silva 57	A. V. Neves	Manhoso mas em grande forma	5º " Pandanus — Nihull	1.300 79" GL
8 Introito, I. Souza 57	F. Lavor	Vai esperar na fila	6º " Byng — Confeti	1.300 78"2/5 GL
9 Ginger's Choice, J. Santos 57	V. P. Pereira	Nada deve pretender	7º " Pandanus — Nihull	1.300 79" GL
4-10 Squill, A. Hodecker 57	A. Araujo	Olho neste. Melhorou muito	4º " Byng — Confeti	1.300 78"2/5 GL
11 Inox, J. Tinoco 57	G. Feijó	Para o placê pode servir	4º " Sacripant — Byng	1.200 76" AL
12 Surlemont, não correrá 57	—	Não corre	—	—

Nossa indicação — LORD PINGUIM Adversário — CONFETTI Bom azar — SQUILL

Domingo na Gávea

PRIMEIRO PAREO — As 13,90 horas ks.

1—1 Valeska, A. Machado 58
2—2 Bartok, M. Andrade 58
3—3 Idalia, C. R. Carvalho 58
" Gran Princesa, A. Ramos 54
4—5 Shomy, M. Silva 58
6 Pruma, D. Moreno 58

SEGUNDO PAREO — As 14,20 horas ks.

1—1 Jubilation, F. Pereira Fº 56
2—2 Queen Rose, A. Santos 56
3—3 Odimila, A. Hodecker 56
4 Dargada, J. Fagundes 56
4—5 Nova Iguaçu, M. Silva 56
6 Mita-Cunha, J. Tinoco 56

TERCEIRO PAREO — As 14,50 horas ks.

1—1 Croissant, J. Marchant 58
2 Oceiama, M. Andrade 56
2—3 Piramidal, R. Freitas Fº 58
4 Boze, J. M. Santos 54
3—5 Balmaz, A. Santos 58
6 Qualyta, J. Tinoco 56
Esquecado, F. Pereira Fº 58
4—7 Montejota, A. Ramos 58
8 Colo-Colo, L. Santos 54
9 Roseclair, M. Silva 56

QUARTO PAREO — As 15,20 horas — ks.

1—1 Quinau, M. Silva 56
2 Conquistador, J. Sousa 56
2—3 Jouleur, J. Portilho 56
4 Debs, F. Maia 56
5 Nilo, P. Fontoura 56
3—6 Resgate, C. R. Carvalho 56
7 Hepatan, L. Santos 56
8 Ourelou, P. Lima 56
4—9 Urussu, H. Cunha 56
10 Teterly, C. A. Sousa 56
11 Despacho, F. Conceição 56

QUINTO PAREO — As 15,50 horas — ks.

1—1 Cant, J. Sousa 52
2 Toca, L. Santos 50
2—3 Retilíneo, J. Portilho 53
4 Clicê, J. Machado 51
3—5 Shia, M. Silva 57
" Comanchera, Não correrá 56
6 Sabot, F. Esteves 52
4—7 Rock-Mountain, P. Lima 52
8 Snowman, A. Santos 52
9 Artesiana, Não correrá 51

SEXTO PAREO — As 16,30 horas — (BETTNG) (Grama). ks.

1—1 Violon Celeste, A. Barroso 60
2 Hedrinha, J. Ramos 58
3 Long Line, D. Moreira 60
2—4 Honey Love, C. R. Carvalho 58
5 Gaucha, J. M. Amorim 58
6 Marilina, J. Sousa 58
3—7 Althéa, M. Silva 60
" Charmante, J. Marchant 58
8 Intruja, J. Corrêa 60
4—9 Chirua, J. Portilho 58
10 Olhada, D. P. Silva 60
11 Chuppe, J. Silva 58
" Kilpar, P. Lima 60

SETIMO PAREO — As 17,05 horas — (BETTING) Ks.

1—1 Aviano, H. Cunha 54
2 Agalari, P. Lima 58
3 Jorganito, E. Furquim 54
4 Nilópolis, Não correrá 58
2—5 P. Rápido, A. Ramos 58
6 Marco Polo, F. Esteves 56
7 O. U., A. M. Caminha 56
8 Versátil, J. Veiga 54
3—9 Caminito, J. Portilho 58
" Shino, J. Machado 54
10 Mackneyer, M. Andrade 58
11 Lingote, L. E. Castro 58
4-12 Gepeto, M. Silva 56
13 Va-T-En, C. Sousa 56
14 Kosmos, A. Santos 54
" Rápido, F. Maia 58

OITAVO PAREO — As 17,40 horas — (Variante) — (Areia) — (BETTING) Ks.

1—1 Cadmo, J. Tinoco 55
2 Também, J. Portilho 55
2—3 Danielito, J. Corrêa 55
4 Sabot, F. Esteves 53
3—5 Lord Galo, J. Machado 55
6 Cabernet, J. Sousa 53
4—7 Comanchera, H. Cunha 51
8 Cariri, A. Machado 55
9 Rock-Mountain, M. Silva 53

5a.-feira na Gávea

1º PAREO — às 20,20 horas — 1.300 metros — Cr$ 230.000,00. ks.

1—1 Cligre 56
2 Marco Polo 58
3 Schilling 52
2—4 Achalay 58
5 Scope 58
6 Versátil 58
3—7 Shino 55
8 Arrojado 56
9 Prómethéu 58
4-10 Kosmos 55
11 Bismuto 58
12 Crystal Park 58
" Sunred 56

2º PAREO — às 20,50 horas — 1.300 metros — Cr$ 230.000,00. ks.

1—1 Moon Glow 58
2 Aloau 58
2—3 Graciette 58
4 La Catira 56
3—5 Quincha 58
6 Ouroboa 58
7 Patricinha 56
4—8 Melodista 58
9 Goléa 56
10 Good Eyes 56

3º PAREO — às 21,20 horas — 1.300 metros — Cr$ 270.000,00. ks.

1—1 Tocaio 58
2 Lord Nelson 58
2—3 Good Time 58
4 Miracle 58
3—5 Mount Blanche 58
6 Príncipe José 58
7 Oaks 58
4—8 Royal Hawaian 58
9 Juaçu 58
10 Eucalipto 58

4º PAREO — às 21,50 horas — 1.500 metros — Cr$ 270.000,00. ks.

1—1 Anavion 55
2 Qualyta 56
3—3 Ifov 58
4 Bozé 58
3—5 Brutus 58
6 Gamão 55
7 Roseclair 56
4—8 Bogardo 58
9 Scotland Yard 53
" Bela Praça 56

5º PAREO — às 22,25 horas — 2.100 metros — Cr$ 280.000,00 — (Betting) — ("II Conferência das Escolas de Guerra Naval das Américas"). ks.

1—1 Dark Orient 60
2 Devoto 58
3 Satanaz 58
4 Lord Whisky 56
2—5 Ibicus 58
6 Big Nelson 60
7 Garota de Oro 58
8 Marco Tulio 60
3—9 Merlin 54
10 Donaldo 60
11 Zéo 58
" Quickstep 58
4-12 Pargo 60
13 Proconsul 56
14 Intruja 56
15 Frater 58
" Emir 54

6º PAREO — às 23,00 horas — 1.300 metros — Cr$ 250.000,00 — (Betting). ks.

1—1 Suzuki 58
" Stéarta 58
2 Fagulha 54
2—3 Argo 58
4 Shermin 58
5 Palomita 58
3—6 Monjopina 58
7 Opolair 58
8 Meridiana 56
9 Savonara 58
4-10 Otijia 58
11 Nemésia 58
12 Oria 58
" Salgada 54

7º PAREO — às 23,35 horas — 1.200 metros — Cr$ 220.000,00 — (Betting). ks.

1—1 Rio Tigre 58
2 Rerve 58
3 Cacula 58
4 Drabela 56
2—5 Mahomé 58
6 Blanche du Bois 56
7 Barlavento 55
8 Zum Fox 58
3—9 Madureira 58
10 Tio Américo 58
11 Meu Negu'nho 58
12 Juvita 56
4-13 Azul Celeste 58
14 Beduino Ibrahim 53
15 Al Rincona 56
" Atilla II 56

Diario Carioca

Rio de Janeiro, sábado, 27 de julho de 1963

Normas para espetáculos de menores

"As normas para classificação de espetáculos para menores" já foram elaboradas pela professôra Clélia Teresa Leal Cerqueira, chefe do Serviço de Censura do Juizado de Menores, que as observou durante seis meses para um maior estudo.

Após as observações feitas, pela professôra Clélia Teresa, as normas foram submetidas à apreciação dos membros da Comissão, em assembléia geral, recebendo aprovação unânime. Pedagogos, psiquiatras, psicólogos, teatrólogos e críticos cinematográficos receberam bem o trabalho da chefe de Censura do Juizado de Menores.

A COMISSÃO

Os membros da Comissão que aprovaram o plano foram recomendados ao Juizado de Menores por doze instituições educacionais oficiais e particulares e, em sua quase totalidade, realizaram o 1.º Ciclo do Curso de Crítica Cinematográfica, mediante bôlsas de estudo.

As pessoas interessadas em tomar conhecimento das normas, que se dividem em proibições e sugestões, poderão obtê-los no Serviço de Censura do Juizado de Menores, na Avenida Franklin Roosevelt, 146, 2.º andar.

Negros aglomeram-se na rua para manifestações

NOVA IORQUE — Algemados e gritando "lançamos fora as chaves", manifestantes negros, estenderam-se, ontem, no solo, para impedir a passagem de caminhões de concreto que entram e saem da obra em construção no Centro Médico de Brooklin.

Por outro lado, em Los Angeles, a Disneilândia, o grande parque de diversões da Califórnia, converteu-se em nôvo objetivo da campanha negra para a integração racial. O líder Joseph Mcknight, copresidente encarregado de assuntos de emprêgo do Congresso de Igualdades Raciais, informou que os administradores daquele parque acederam, em princípio, a empregar negros em seus serviços.

ALGEMAS ROMPIDAS

Uma brigada da polícia rompeu as algemas com grossos alicates e deteve 14 piquetes da resistência civil negra. Horas antes, um grupo de 24 clérigos negros e brancos formaram uma corda, de braços entrelaçados, à entrada da obra, e foram ràpidamente conduzidos, em carros da polícia, à prisão. Pelo caminho iam cantando. A manifestação de ontem, foi em protesto à condenações de prisões impostas aos piquetes que clamaram por seus direitos civis.

O sr. Robert F. Kennedy, secretário de Justiça, comunicou ao Congresso que as diligências realizadas pelo FBI não lançam evidência de que qualquer dos dois líderes dos movimentos de defesa dos negros seja comunista ou que esteja sendo orientado pelos comunistas. O secretário de Justiça comunicou ainda ao senador democrata A. S. Monroney, de Oklahoma, que as tentativas dos comunistas em infiltrar-se nos grupos a favor da integração racial foram infrutíferas. (UPI-TRP-DC)

Proteção policial a Tito

A fim de completar o dispositivo de segurança, que envolve a chegada do marechal Tito, da Iugoslávia ao nosso país, chegou ontem, à Guanabara, procedente da capital Federal, o major Aristônio Gonçalves Leite, diretor da Polícia Política de Brasília.

O major Aristônio entrará em contato com as autoridades das Secretarias de Segurança da Guanabara e de São Paulo, no sentido de ser planejado, em conjunto, as medidas de segurança a serem empregadas durante a permanência do chefe do govêrno iugoslavo no Brasil.

Salário-família de 'barnabé' está sendo sabotado por CL

"A USEG" não permitirá de forma alguma que o governador Carlos Lacerda saia vitorioso em sua pretensão de sabotar o aumento do salário-família, que ainda nem foi aprovado" — afirma a União dos Servidores do Estado da Guanabara.

"O anteprojeto que foi remetido à Assembléia Legislativa pelo governador diz, no seu artigo 4.º, "que o Poder Executivo fixará o salário-família a que alude o artigo 1.º dentro dos recursos orçamentários próprios, obedecida a percentagem determinada na Constituição para gastos com pessoal e o disposto na Lei 72, de novembro de 1961". Esse é o primeiro passo do Executivo para o desconto ou redução de acôrdo com o orçamento estadual, afirma a USEG.

ENGANO

«O governador Carlos Lacerda, ao colocar na mensagem enviada ao Legislativo êsse artigo feriu totalmente o sentido da proposta, pois os servidores do Estado lutam há muitos anos por um salário-família justo e sem qualquer desconto.»

Pensávamos — prossegue a USEG — que seríamos agora atendidos em uma de nossas maiores reivindicações, mas nos enganamos pois o governador, com êsse artigo, já abriu o caminho para futuras reduções no valor do mesmo.»

OBRIGAÇÃO SOCIAL

O salário-família é uma obrigação social, não pertence ao servidor e sim aos seus dependentes, e não corresponde a encargo com pessoal, não podendo, portanto, ser enquadrado no artigo 19 da Constituição Estadual — dizem os servidores.

A Lei 72/61, citada no referido artigo 4.º da mensagem, permite apenas a redução dos percentuais das tabelas I, II e III, isto é, dos vencimentos de cargos e funções e as gratificações de função, não se referindo ao salário-família.

NÃO PERMITIREMOS VIOLAÇÃO

Desta vez, diz a USEG, «interpretando os justos anseios dos servidores não irá permitir, sob qualquer pretexto, que os direitos daqueles que lhes são caros, as espôsas e filhos dos servidores, sejam violados.

Estamos no firme propósito de não permitir que os servidores sejam sabotados pelo Executivo Estadual e para isso continuaremos a luta por salário-família de 20 por cento do valor do salário-mínimo regional, com vigência a partir de janeiro de 1963, sendo pago integralmente sem desconto de qualquer natureza» — prosseguiu a União dos Servidores da Guanabara.

AUMENTO

Anuncia-se que nova mensagem será enviada pelo Executivo, propondo a elevação dos vencimentos do funcionalismo carioca. Aguardamos com ansiedade para examinarmos o seu conteúdo e emitirmos nosso parecer.

Reservamo-nos o direito de um pronunciamento posterior ao envio da mensagem, pois alertamos os servidores e as autoridades responsáveis para a necessidade de, preliminarmente, ser restituído a todos os funcionários o que foi descontado nos dois primeiros quadrimestres (26,3 e 11,3%, respectivamente), caso contrário o aumento prometido com o envio da mensagem do govêrno sairá dos bôlsos do próprio funcionário — concluiu a União dos Servidores do Estado da Guanabara.

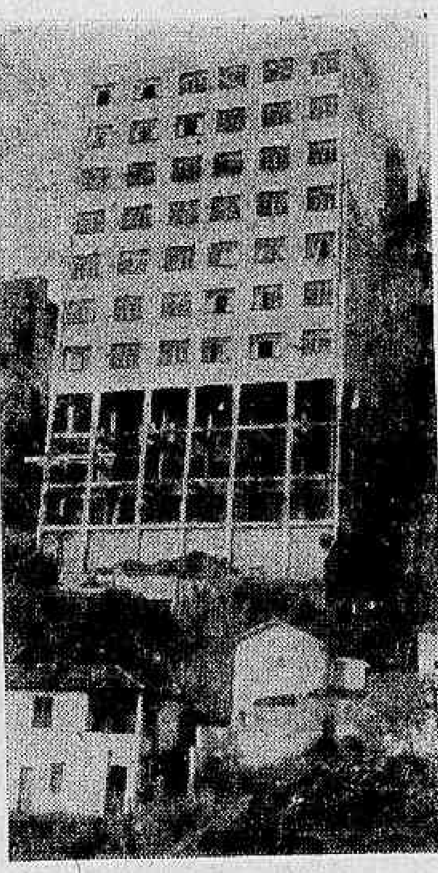

'Sônia' está balançando

Os engenheiros do Estado condenaram o Edifício "Sônia", localizado na Rua Oriente, 314, em Santa Teresa, dando parecer unânime de que o mesmo poderá ruir a qualquer momento, não obstante estar ameaçado há mais de 6 meses, quando surgiram as primeiras rachaduras nas doze colunas mestras, provocadas pelo declive do terreno (foto) onde se acham cravadas. (Reportagem na página 6).

Programa da visita de JG a Recife

RECIFE — O presidente da República, sr. João Goulart, chegará a esta capital, às 9 horas do dia 29, acompanhado de seus ministros de Estado, para uma visita de dois dias, desembarcando no aeroporto de Guararapes.

Do aeroporto, a caravana com o presidente da República, rumará para a Avenida Dantas Barreto, onde será realizada uma grande concentração popular, oportunidade em que usarão da palavra o sr. João Goulart e o governador Miguel Arrais.

PROGRAMA

O programa da visita do presidente João Goulart, que foi divulgado ontem, é o seguinte: dia 29, às 11 horas, o presidente irá à SUDENE e às 13 horas almoçará no Palácio do Govêrno. Às 16 horas concederá audiência no Palácio do Govêrno, a governadores, parlamentares, prefeitos e dirigentes sindicais da região. Às 21 horas, tomará parte num banquete oferecido pelas classes produtoras, encerrando seu primeiro dia de visita. No dia 30, às 8 horas, o Presidente visitará a Usina Santo Inácio, onde a SUDENE localizou a sede da Cooperativa Tiriri, criada para distribuição de terras aos lavradores sob os auspícios daquela região.

'Brasil não irá mais ao céu; foguete foi proibido'

O sr. Sales Lemos, presidente da Sociedade Interplanetária do Rio de Janeiro, encontra-se em sua residência revoltado contra a proibição de experiências com foguetes na Barra da Tijuca.

A medida foi determinada pelo brigadeiro Joelmir Campos de Acaripe, diretor do Departamento de Rotas Aéreas, que considera perigoso para o tráfego de aviões êsse tipo de experiências.

Diz o sr. Sales Lemos que a determinação baixada pelo DRA representa o fim de seu ideal, ou seja colocar o Brasil na era da conquista do cosmo, revalizando com grandes potência. "Mesmo assim, — diz o comodoro Sales Lemos — a SIRJA tentará conseguir permissão para continuar a fazer seus testes experimentais em outros pontos da Guanabara, onde não coloque em perigo o tráfego aéreo".

O VALOR

Segundo o presidente da SIRJA, todos os testes que a sua sociedade fêz na Barra da Tijuca — o melhor ponto da cidade para tais experiências — representaram ótimos resultados para o Brasil em seu desenvolvimento na área interplanetária, "e se fôsse permitido continuarmos, em pouco tempo estaríamos prontos para realizarmos façanhas de vulto internacional".

"Estávamos, inclusive, preparando-nos para fazer o lançamento de uma cápsula que portaria em sua ogiva a ratinha "Guanabara" que, durante vários meses, recebeu tratamento especial por parte de cientistas do Instituto de Manguinhos, para poder suportar, com vida, a importante tentativa da experiência. Depois da camundonga "Guanabara", já tínhamos elaborado planos para lançarmos um foguete com um animal de maior porte".

O PERIGO

As autoridades do Departamento de Rotas Aéreas do Ministério da Aeronáutica, no entanto, consideraram mais importante a garantia de vida dos passageiros de aviões, que cruzam diàriamente os céus da Guanabara, e decidiram, apesar de tôdas as explicações do idealista Sales Lemos, proibir suas experiências, entendendo serem elas de pequeno porte e de grande perigo para a navegação aérea.

Oleg Briansky voltará ao Brasil

Oleg Briansky, que em 1955 dançou com Alice Markova, no Teatro Municipal, virá ao Brasil, em outubro próximo, para novas apresentações. A informação foi prestada, ontem, pela também famosa bailarina Mireille Briansky, espôsa de Oleg, que embarcou no Galeão, com destino a Salvador, a fim de dar aulas de ballet na Escola de Teatro Castro Alves.

Turismo não programou o Festival

A Secretaria de Turismo da Guanabara ainda não elaborou o programa do I Festival da Beleza, em homenagem à brasileira Ieda Maria Vargas, "Miss Universo 1963".

Está, no entanto, nas cogitações dos organizadores do festival, extenso programa de publicidade, no país e no exterior, uma vez que foi decidido, pràticamente, que a homenagem terá âmbito internacional

Em princípio está assentado que sòmente depois da chegada de Iêda Maria Vargas ao Brasil poderão ser tomadas medidas mais positivas para o I Festival, uma vez que a sua programação e compromissos para com os patrocinadores do Concurso "Miss" Universo, que se estenderão até o final do ano, de modo intenso, só diminuindo depois, quando a "mais linda do Universo" aguardará a realização do concurso de 1964, para proceder à coroação de sua substituta.

FESTIVAL SURPRÊSA

Os organizadores do I Festival da Beleza, já em francos trabalhos de preparação, cogitam fazer surprêsa à representante brasileira vitoriosa dedicando-lhe como homenagem a grande parada, que deverá contar com grandes atrações, segundo informa a Secretaria de Turismo da Guanabara.

CONCLUSÕES DA 1.ª PÁGINA

PTB e PSD ...

su" admitida a forma mais condenável de propriedade fundiária, que é a do uso econômico, mas anti-social, permitindo e consagrando o monopólio da terra;

B — Porque procura socializar os prejuízos da terra, de vez que a gleba improdutiva ou explorada em condições antieconômicas indica, como regra exploratíva, a terra ruim;

C — Porque não distingue, nem neste nem noutro artigo, a exploração por via de arrendamentos e parcerias — que são condenáveis formas produtivas".

ARTIGO 3

O artigo 3 da emenda pessedista, que estabelece que "a propriedade territorial rural que tenha pelo menos cinqüenta por cento de sua área aproveitável explorada em condições econômicas, qualquer que seja sua área ou localização", é, também, repudiada pelos trabalhistas.

O sr. Temperani Pereira expõe porque:

"A — Difícil o injusta a verificação de exploração de uma área nos têrmos propostos. Se a propriedade fôr grande, cinqüenta por cento inaproveitados é antieconômico, anti-social e improdutivo;

B — Se o problema não fôr de áreas, mas de dimensões de exploração qualificativa, torna-se impossível a mensuração.

PSD DÁ NÔVO AVANÇO

A emenda pessedista, quase a tôda hora, está sofrendo novas modificações de redação, por iniciativa dos próprios representantes partidários. Assim ocorreu, ontem, com o texto sugerido para o artigo 7, em que o sr. Ulisses Guimarães, com a concordância de seus companheiros, introduziu alterações importantes, de tal forma que se tornou possível a sua aceitação pelos trabalhistas.

A nova redação fêz ficar assim o artigo 7: "É considerada exploração em condições econômicas para efeito desta emenda, a que atingir pelo menos a média de produtividade das explorações agropecuárias análogas da mesma região geoeconômica, conforme índice e condições que a lei estabelecer".

Jair responde ...

dentro das características em que foram transmitidas as duas reveladas pelo jornal.

Autoridade

Na opinião do ministro da Justiça, o princípio da autoridade está, no Brasil, sofrendo um acentuado processo de desgaste, que precisa ser contido para que não se leve tudo de roldão, no plano inclinado da destruição. Os ataques gratuitos e jamais comprovados, as injúrias e o deboche, fazem, hoje, parte do vocabulário comum, que não preserva nem mesmo a honra pessoal e a da família.

A ação do ministro Jair Dantas Ribeiro, de agir com energia e rigor para a apuração de todos os fatos relacionados com a divulgação de mensagens que puseram em risco a segurança nacional, tem, também, o aspecto da proteção do princípio da autoridade, minado dia a dia.

Exploração

O govêrno está consciente e informado das tentativas que serão feitas no sentido de transferir para o plano político uma questão eminentemente militar, como é o caso do jornalista Hélio Fernandes, punido com prisão de acôrdo com prescrições do Código do Processo Penal Militar. Prepara-se para enfrentar novas agitações — nas quais a atribuição de intuitos antidemocráticos ao govêrno é uma delas.

Guerra nuclear ...

duzir armamentos nucleares". Acrescentou que nem os EUA, nem a URSS, nem a Grã-Bretanha, nem a França, podem contemplar êsse dia com tranqüilidade"

PERIGO PERMANECE

"Previno — continuou — que o tratado, embora sendo um passo para a razão, um passo de retrocesso da guerra, não significa o fim para a América de uma guerra nuclear. Não reduzirá os estoques nucleares. Não deterá a produção de armas nucleares. Não limitará seu emprêgo em época de guerra".

CORRIDA ARMAMENTISTA

Durante a entrevista conjunta que concedeu ao "Pravda", órgão oficial do Partido Comunista Soviético e ao "Izvestia", órgão do govêrno, Kruchev, que provàvelmente abordou os mesmo problemas durante a reunião que realizou, ontem, com o enviado especial dos Estados Unidos, W. Averell Harriman, expressou satisfação pelo acôrdo assinado pelas três grandes potências para proscrever as experiências atômicas na atmosfera, em terra e submarinas. O primeiro-ministro preveniu, no entanto, que o acôrdo em si não porá fim à corrida armamentista, nem pode "desfazer o perigo da guerra".

FRANÇA E CHINA CONTRA

Em círculos autorizados da capital norte-americana foi informado, ontem, que a França não pretendia aderir ao tratado proibitivo — que está aberto à assinatura de tôdas as nações. Também a China Comunista já declarou que não respeitará as disposições do convênio firmado entre as "três grandes potências". (UPI-USIS-TRP-DC).

Presidente ...

vino Ferreira Alves, comandante do I Exército, e houve o que o militar informou ter sido "uma conversa informal, entre amigos".

Ao sr. João Goulart, o marechal Osvino Alves informou que transferirá residência para a cidade gaúcha de Santa Maria, manifestando seu desejo de recebê-lo em sua casa, brevemente.

Regresso

O sr. Raul Riff, assessor de Imprensa da Presidência, informou que o sr. João Goulart retornará a Brasília hoje. Segunda-feira, seguirá dali diretamente para Recife, a fim de presidir reunião ministerial, a realizar-se na capital pernambucana dia 29.

Terremoto com ...

tral elétrica, e as canalizações de água estão totalmente destruídas.

A Cruz Vermelha enviou um grupo de inspeção à Macedônia, ontem à tarde, para fazer uma análise da situação sôbre o terreno e determinar que auxílios adicionais são necessários. A Cruz Vermelha não possui estoque de cobertores e medicamentos necessários para cobrir o número de vítimas, afirmou um porta-voz, mas espera-se que a Suécia, Molanda e possìvelmente outras nações colaborarão com Skopjo, enviando à Iugoslávia os medicamentos necessários.

Testemunha

Os primeiros relatos da catástrofe que assolou a capital da Macedônia (Iugoslávia meridional), foram feitos no fim da manhã de ontem por duas turistas alemãs, que escaparam ao desmoronamento do hotel Macedônia, onde se haviam instalado anteontem à noite. Ingerber Weiss e Ingerberi Schupke declararam que estavam acordadas quando ocorreram os primeiros tremores de terra e fugiram, percebendo que o prédio desabava. Foram as únicas salvas, pois logo depois o hotel "já não existia". (UPI-DPA-DC)

Goulart promove generais

O presidente da República, em decretos ontem assinados na Pasta da Guerra, promoveu ao pôsto de general-de-Exército o general-de-Divisão Benjamim Galhardo; ao pôsto de general-de-Divisão os generais-de-Brigada Silvino Castor da Nóbrega, Aluísio de Miranda Mendes, Armando Bandeira de Morais e Mário Poppe de Figueredo.

A generais-de-Brigada foram promovidos os seguintes coronéis: Crisanto de Miranda Figueiredo, Napoleão Nobre, Antônio Negreiros de Andrade Pinto, João de Deus Saraiva, Náiro Vila Nova Madeira, Joaquim de Melo Camarinha, Alfredo Pinheiro Soares Filhos, Argemiro Assis Brasil, Omar Enir Chaves e Newton Barra. No Corpo de Saúde, foi promovido a general-de-Brigada o coronel-médico Luís Lopes de Miranda.

Assembléia discute na GB método mundial de ensino

350 professôras de 79 países se reunirão em agôsto, na Guanabara, para debaterem, principalmente, a possibilidade de tornar o ensino o mesmo para tôdas as partes do mundo.

Eles se encontrarão durante a XII Assembléia Mundial de Delegados da Confederação Mundial das Organizações de Professorandos que será instalada no Hotel Glória, entre os dias 7 e 13 próximos e contará com a presença também de noventa delegados brasileiros.

OBJETIVOS

A Confederação Mundial das Organizações do Professorando é uma entidade apolítica e não governamental dos educadores profissionais dos ensinos primários, secudários e superior, com a finalidade de promover a educação para maior compreensão internacional e de proteger os direitos e os interêsses dos professôres.

A Confederação trabalha pelo adiantamento contínuo da política e da prática educacional, e pelo fortalecimento das qualificações acadêmicas e profissionais dos educadores. As associações que integram o quadro da Confederação Mundial representam mais de 4 milhões de professôres. Por êsse motivo, a Confederação é reconhecida pela UNESCO como porta-voz do professorado mundial.

INSTALAÇÃO

A Assembléia será instalada em solenidade que será levada a efeito no Teatro Municipal, no dia 7 de agôsto, às 17 horas, pelo presidente da Confederação Mundial das Organizações do Professorado, Sir Ronald Goule, da Inglaterra. O sr. Denis Forestier, conhecido educador francês, e diversas autoridades educacionais brasileiras estarão presentes à cerimônia.

A XII.ª Assembléia Mundial está sendo organizada no Brasil pela Associação Brasileira de Educação e pela Confederação dos Professôres Primários do Brasil. O sr. John Thompson, secretário-geral da Assembléia, já chegou ao nosso país, a fim de ultimar os preparativos para a realização do conclave.

Exposição EUA abrirá mais cedo

A fim de proporcionar a um maior número de pessoas a oportunidade de visitar, diàriamente, suas dependências, na Quinta da Boa-Vista, a Exposição Estados Unidos antecipará, a partir de hoje, o início de seu funcionamento, abrindo suas portas às 14 horas.

Durante sua permanência na Guanabara a mostra norte-americana obedecerá ao seguinte horário, para o público: abertura às 14 horas, aos sábados e domingos, e às 14,30 horas de têrça a sexta-feira. O fechamento terá lugar às 22 horas, aos sábados e domingos, e às 22,30 horas nos demais dias.

Pagamento na SEC: entrega de atestados

O diretor da Divisão de Administração da Secretaria de Educação e Cultura divulgou comunicado aos Agentes de Pessoal informando que deverão entregar os núcleos, no meses de julho a outubro, a fim de que possa fazer entrega da freqüência ao 2-FPS.

Deverão ser observadas as seguintes normas: lotes 1 a 6 — entrega dos atestados de freqüência, juntamente com os cartões de ponto e, bem assim, os atestados médicos com firmas reconhecidas, impreterìvelmente, no último dia útil do respectivo mês; lotes 7 a 15; entrega no 1.º dia útil, entre 9 e 14 horas. A entrega deverá ser feita no Serviço de Pessoal, na Avenida Erasmo Braga, 188 — 9.º andar.

Reguladas atividades dos Bancos de Sangue: doações

O secretário de Saúde, deputado Raimundo de Brito, assinou portaria regulamentando as atividades dos "Bancos de Sangue" na Guanabara, a qual entrará em vigor a partir de segunda-feira, após publicação no "Diário Oficial".

Salientou o titular daquela Secretaria que o regulamento marcará uma nova fase nos serviços de utilização do sangue para fins terapêuticos ou profiláticos "pois tem êle um sentido verdadeiramente revolucionário, estando em condições de servir de modêlo às demais unidades da Federação, pelo que mostra em ensinamentos modernos adaptados à realidade do meio em que vivemos.

SEGURANÇA

"De acôrdo com as normas baixadas — prosseguiu — ficará assegurada a proteção daquele que doa o sangue e daquele que recebe a transfusão, rigorosamente disciplinado que será o processamento relacionado com o emprêgo do sangue e derivados para fins terapêuticos e profiláticos, na sua execução e na sua fiscalização.

CONDIÇÕES

Disse o deputado Raimundo de Brito, que o regulamento possui 114 incisos, reunidos em XIII Capítulos, nos quais se encontram estabelecidas as condições que impedem a aceitação do candidato a doador, as categorias de doadores, a freqüência e intervalos nas doações, os registros relativos aos doadores, o exame médico do doador, as provas laboratoriais a serem executadas em referência a cada doador, as condições de aceitação de candidatos a doador, as condições da rejeição definitiva ou provisória do candidato a doador, o volume de sangue a coletar, a expedição da Carteira de Registro de Doador, o cadastro de doadores etc.

"São considerados também, os requisitos exigidos das organizações que trabalham com sangue ou derivados — continuou — as atribuições do médico responsável, as exigências mínimas no que se refere à estruturação instalação e equipamentos dos serviços que operam com sangue sendo o último capítulo dedicado à fiscalização e às sanções".

MULTAS

O secretário de Saúde alertou, também, as organizações que, na Guanabara, operam com sangue e derivados, que dentro do prazo de 90 dias, aquelas que não se adaptarem ao Regulamento baixado serão sucessivamente autuadas, multadas e interditadas só lhes sendo permitida a volta ao funcionamento quando legalizarem sua situação perante a Divisão de Fiscalização da Medicina. A portaria foi elaborada por um Grupo de Trabalho designado pelo secretário há 60 dias.